Poštnina plačana pri pošti
2241 Spodnji Dupek

NOVICE
Občine Duplek

LETNIK 24 • ŠTEVILKA 4 • december 2019

Spoštovane občanke in občani!
Želimo vam lepe božične praznike, ki jih posvetite svoji družini in najbližjim.
V novo leto vstopite optimistični, veseli, zadovoljni, polni zamisli za skupno prihodnost.
Iskrene čestitke tudi ob dnevu samostojnosti in enotnosti, 26. decembru.

Mitja Horvat, župan,
svetniki in svetnice občinskega sveta ter
člani Nadzornega odbora

Radostne božične praznike in veliko dobrega v novem letu vam želimo delavci občinskega urada in Režijskega obrata Občine Duplek (na sliki manjkajo Dejan Stanko, Stanko Grajfoner in Franci Grabušnik). Foto: Davorin Flis

KAZALO

ŽUPANOV UVODNIK 3
PO OBČINI 4
OKOLJE IN PROSTOR 27
IZOBRAŽEVANJE, KULTURA, SOCIALA 39
ŠPORT IN REKREACIJA 40
IZ DEJAVNOSTI DRUŠTEV 48
POROČILI SO SE 61
V SPOMIN 64
MLADI DOPISNIK 66

NOVICE OBČINE DUPLEK, letnik 24, Številka 4, javno glasilo

IZDAJA: OBČINA DUPLEK • **ODGOVORNA UREDNICA:** Majda STRUC • **UREDNIŠKI ODBOR:** Glorija LORENCI, Mihela KALOH, Darja ROJKO
LEKTORIRANJE: Katja Bergles Bricman
UREDNIŠTVO: Trg slovenske osamosvojitve 1, Spodnji Duplek, tel.: 684 09 11, faks: 684 09 28,
e-pošta: darja.rojko@duplek.si; splet: http://www.duplek.si

Javno glasilo Novice občine Duplek je na podlagi 13. člena Zakona o medijih (Ur. l. RS, št. 35/02) vpisano v razvid medijev, ki ga vodi Ministrstvo Republike Slovenije za kulturo, pod zaporedno številko 172. Glasilo izhaja v slovenskem jeziku v nakladi 2700 izvodov. Brezplačno ga prejemajo vsa gospodinjstva v občini Duplek.

Uredništvo si pridržuje pravico, da prispevke primerno priredi. Rokopisov in fotografij ne vračamo.
Priprava za tisk: Grafična forma Hutter, tel.: 02/ 300 20 10 • Tisk: Evrografis d. o. o.
Naslovnica: Nogometna šola Duplek; Foto: Vilijem Klemenčič

ŽUPANOV UVODNIK

Prazniki so pred vrati. V mislih imam res ta zadnje dni v letu, ko nas velika večina občuti mir in toplino praznika in v objemu bližine svojih najdražjih preprosto uživa v teh čarobnih trenutkih. Res je, da smo praznike razvlekli na celoten praznični december, mnogi trgovci pa iz komercialnih razlogov še na bistveno daljše obdobje. Mnenja so seveda deljena, mnogim je to veselo in na videz prijaznejše obdobje všeč, za marsikoga pa je to lahko precej naporen čas. Dokler praznovanja ne povzročajo pretiranega stresa ali prevelike obremenitve metabolizma in jeter, ni nič narobe. Pomembno pa je zavedanje, da ves ta blišč, polne mize in številni dogodki niso bistvo praznikov. Sam občutim praznik predvsem takrat, ko se umirim, ustavim, naredim pregled minulih dogodkov in si ob lepih spominih napolnim baterije za kreiranje novih dosežkov. In ta čas prihaja.

Leto je bliskovito minilo. Veliko je bilo dogajanja na vseh področjih. Človek sicer zelo različno dojema čas. Ko se, na primer, spominja rasti in razvoja svojih otrok, se mu vse zdi kot včeraj, medtem pa se zelo težko spomni, kaj je bilo aktualnega pred pol leta. Kroniko leta tako lažje naredimo s pomočjo medijev. Za pregled dogajanja na našem območju je verjetno najbolje prelistati izdaje naših Novic, morda lokalni utrip, če ga kdo hrani. Za pregled dogodkov po svetu bodo gotovo poskrbeli novinarji na televiziji. Za osebni pregled leta pa sam zelo rad prelistam galerijo slik na svojem telefonu, saj so tam velikokrat ujeti tisti posebni trenutki z družino, ki so zame neprecenljivi.

V županovem uvodniku, seveda, ocenjujem predvsem dogodke v poslovnem letu v občini. Lahko rečem, da je bilo leto zelo intenzivno. Predvsem glede vloženega truda mojih ožjih sodelavcev. Številne investicije, ki so v teku, v pripravi ali so že izvedene, zahtevajo veliko človeškega vložka, znanja in energije, zato se moram ob tej priložnosti zahvaliti sodelavkam in sodelavcem za vložen napor. Ne samo investicije in projekti, tudi ostale naloge občine, ki so nekako samoumevne, potrebujejo delo in znanje ljudi. In prav na te ljudi smo lahko ponosni. V letu 2019 je bil precejšen izziv zagotoviti prostore za predšolsko in šolsko vzgojo.

Ker je občina privlačna za življenje, bodo izzivi izboljšanja pogojev za izobraževanje, šport in kulturo še kako aktualni tudi v prihodnje. Leto je bilo tudi ključno za določitev prioritet in priprav na črpanje skopo in strogo odmerjenih evropskih kohezijskih sredstev v aktualni finančni perspektivi.

Vesel sem, da smo vzpostavili normalne pogoje za delo in razvoj lokalne skupnosti. Delovanje občinskega sveta je dobro in delujemo konstruktivno, občinska uprava in režijski obrat skrbita za strokovno izvedbo nalog in servis občanov. Številni posamezniki in društva skrbijo za bogato družbeno dogajanje na športnem, kulturnem, turističnem in humanitarnem področju, zato lahko leto ocenim kot dobro. Ker imamo dobre ljudi, ne smem tarnati.

Pa vendarle, ne moremo graditi razvoja lokalnih skupnosti na temelju entuziazma in prostovoljstva posameznikov. Država bi morala prepoznati, da je lahko boljše financiranje občin razvojna priložnost in ne grožnja stabilnosti državnega proračuna. Dodatna finančna sredstva so nujna, saj se ob taki višini povprečnine občinske investicije lahko izvajajo predvsem na račun skromnejšega vzdrževanja obstoječe infrastrukture in na račun slabšega standarda obveznih nalog lokalne samouprave.

Spoštovane občanke in občani, leto mineva, novo trka na vrata. Med številnimi lepimi željami naj se jih izpolni čim več. Želim vam, da bi znali tudi v prihodnjem letu živeti, se zabavati na vrtiljaku življenja, ki ga vrti svet okoli nas, predvsem pa, da bi znali sestopiti takrat, ko vi to želite. Mir in dobro vam želim. Vsem vernikom voščim blagoslovljene božične praznike. Mir in svetloba božične noči naj vse napolni z dobroto in ljubeznijo. Čestitam vam tudi ob dnevu samostojnosti in enotnosti. Želim si, da bi bila velika večina Slovencev samostojna, sposobna in motivirana za delo. Predvsem pa si želim države zadovoljnih državljanov, brez medsebojnih zamer in delitev.

V novo leto stopimo odločno, novim ciljem naproti. Pot bo zagotovo prinesla nekaj izzivov, novosti, lepih in manj lepih trenutkov. Na koncu spet pride december, ko se bomo veselili svojih dosežkov in načrtovali nove podvige.

Mitja HORVAT,
župan

INVESTICIJSKO NARAVNAN PRORAČUN 2020

Občinski svet obravnava predlog proračuna za leto 2020/21. Prihodki za leto 2020 so ocenjeni v višini 8 831 286 EUR, odhodki v višini 10 239 045 EUR.

Presežek odhodkov nad prihodki se bo financiral z ostankom sredstev preteklega leta in dolgoročnim zadolževanjem v višini 474 275 EUR. Proračun za leto 2020 je ponovno izredno investicijsko naravnan, investicije predstavljajo kar 57 odstotka proračuna.

V letu 2020 se bosta na področju izobraževanja nadaljevala dva večja investicijska projekta, in sicer Rekonstrukcija in nova gradnja – dozidava vrtca Žitečka vas ter gradnja Šolske športne dvorane pri OŠ Duplek. Zaključila naj bi se predvidoma v letu 2020. Med drugim na področju izobraževanja zagotavljamo sredstva za redno dejavnost predšolske in šolske dejavnosti.

Na področju prometa so v proračunu predvidena sofinancerska sredstva za ureditev para avtobusnih postajališč Zg. Korena R3-745 in ureditev 3-krakega križišča DC R-745 ter občinske lokalne ceste LC 081171 Korena-Vurberk. V skladu s podpisano sofinancersko pogodbo z glavnim investitorjem DRSI in Občino Duplek kot sofinancerjem v občinskem proračunu zagotavljamo 17 odstotni delež investicije. Sredstva namenjamo tudi tehnični dokumentaciji za izvedbo II. faze rekonstrukcije dela lokalne ceste, odsek Hrastovec–Jablance–Korena–Zimica–Zg. Duplek, skozi center Zimice z dograditvijo enostranskega pločnika.

Na področju varovanja okolja se bo izvajal projekt Odvajanje in čiščenje odpadne vode v porečju reke Drave, s katerim načrtujemo gradnjo novih kanalizacijskih omrežij v celotnem Zg. Dupleku. Projekt prijavljamo na razpis za pridobitev evropskih kohezijskih sredstev iz naslova sredstev, namenjenih za razvoj regij. Zagotavljamo tudi sredstva za projektno dokumentacijo za izgradnjo potrebnih protipoplavnih nasipov in izvedbo ostalih ukrepov ob strugi Žitečkega potoka v Sp. Dupleku, katere nosilec izvedbe bo Ministrstvo za okolje in prostor RS.

Na področju prostorskega planiranja na proračunski postavki Objekti za rekreacijo planiramo obnovo igrišča pri OŠ Duplek. S prenovo bomo zagotovili primerne športne površine za igranje rokometa, malega nogometa in košarke ter omogočili vzpostavitev kolesarskega poligona.

Na področju pomoči in podpore pri ohranjanju narave je predvidena realizacija projekta Drava Natura 2000, ki ga vodi MRA v sodelovanju s partnerji, v katerega je vključena tudi Občina Duplek. Gre za ohranjanje vrst in habitatnih tipov rečnega in obrečnega pasu reke Drave. Sredstva za izvedbo ukrepov zagotavlja Evropski sklad za regionalni razvoj v višini 100 upravičenih stroškov operacije. Na območju gramoznice želimo urediti tudi sanitarije za obiskovalce ter infrastrukturo za avtodome.

Na področju kulture bomo z načrtovanimi proračunskimi sredstvi na gradu Vurberk izvedli sanacijo južne brežine ob tribuni ter zamenjali podnice na odru. Ob sodelovanju Zavoda za varstvo kulturne dediščine bomo poskusili zatreti agresivno rastje na obzidju in po potrebi izvedli še en sloj maltnega šprica na porušenem delu štirikrakega stolpiča.

Na področju razvoja turizma v sklopu projekta Aktivna Drava zagotavljamo sredstva za novelacijo projektne dokumentacije, s katero želimo izkoristiti potencial, ki ga predstavlja reka Drava za rekreacijo, in obuditi vsebine, kot so glažutarstvo, izpiranje zlata, splavarjenje ter podobne, v večini primerov zamrle aktivnosti na in ob strugi reke. Zagotavljamo tudi sredstva za izdelavo zasadilnih načrtov za posamezne lokacije po celi občini. Načrtovana je tudi nabava urbane opreme, med katero spadajo parkovne in mladinske klopi ter koši za smeti in koši za pasje iztrebke.

Zraven vseh planiranih projektov bomo v letu 2020 s proračunskimi sredstvi zagotavljali nemoteno delovanje lokalne skupnosti in delovanje kulturnih, športnih in drugih interesnih skupin in drugih programov na področju zdravstva, športa, izobraževanja in socialnega varstva.

Mihaela Borovnik

Prikaz sredstev porabe Občine Duplek v letih 2018–2021

PESTER DNEVNI RED 6. SEJE OBČINSKEGA SVETA

Od vodooskrbe do rebalansa proračuna in mnenja za novega ravnatelja v Koreni.

Na oktobrski seji so se svetniki seznanili z revidiranim letnim poročilom Mariborskega vodovoda za leto 2018 ter poročilom ugotovljenega presežka stroškov nad prihodki vodooskrbe v občini Duplek v višini 40 966,84 EUR z DDV, na tej podlagi pa so sprejeli sklep o subvenciji obvezne občinske gospodarske javne službe oskrbe s pitno vodo v navedenem znesku.

Seznanili so se s prometno varnostno analizo z izdelavo predloga optimalne ureditve priključka Nove ulice na R3-710 v Sp. Dupleku, ki jo je po naročilu DRSI opravil S-Tec d. o. o., biro za projektiranje, inženiring, storitve in gradbeništvo. Gre namreč za priključek na regionalno cesto, ki je v njihovem upravljanju. Pripravili so tri variante in kot najustreznejšo v tem trenutku predlagali zagotovitev preglednosti z odstranitvijo ovir in rezanjem vegetacije, višje od 75 cm znotraj preglednega trikotnika. Za umiritev prometa predlagajo izvedbo ukrepov umirjanja prometa z optičnimi zavorami, postavitev merilnikov hitrosti VI VOZITE iz obeh smeri na glavni prometnici in korekcijo talnih označb na območju priključkov Log in Nova ulica. V kolikor se bo izkazalo, da ukrep nima željenega učinka in so hitrosti vozil še vedno višje od omenjene, pa se bo pristopilo k izvedbi ukrepov za umirjanje prometa po drugi varianti, brez sprememb vodenja prometa v križišču.

Po skrajšanem postopku so sprejeli Odlok o ustanovitvi Skupne občinske uprave Maribor. V njem so določene naloge skupne uprave ter zapisana podlaga za ustanovitev notranjih organizacijskih enot z opisom nalog vsake izmed njih, ki bodo za posamezne občine ustanoviteljice, ki so (bodo) vključene v področje posamezne naloge, opravljale naloge na možnih 11 področjih, ki jih določa ZFO-1 v 26. členu. Določene so vse možne naloge oz. programi, ki se lahko opravljajo v okviru skupne uprave. Na začetku se bodo seveda izvajale le naloge iz programov občinskega inšpekcijskega nadzorstva, občinskega redarstva ter varstva okolja. Glede na široko zapisane podlage pa je ob vsakem času mogoče pričeti z izvajanjem dodatnih programov ter vključevanjem posameznih občin ustanoviteljic.

Zaradi vse večjih potreb javnih zavodov po najemu kulturnih domov in prireditvenih prostorov v naši občini je bil sprejet Pravilnik o spremembah in dopolnitvah pravilnika o uporabi športnih in drugih objektov v lasti občine. Na Cenik uporabe športnih in drugih objektov v lasti Občine Duplek so dodali k društvom še javne zavode.

Svetniki so se seznanili tudi s poročilom nadzornega odbora Občine Duplek o nadzoru zaključnega računa proračuna Občine Duplek za leto 2018 in z izvrševanjem proračuna občine v obdobju od 1. januar 2019 do 30. junij 2019.

Potrjen je bil Odlok o 2. rebalansu proračuna Občine Duplek za leto 2019 s splošnim in posebnim delom proračuna, z načrtom razvojnih programov za obdobje 2019–2022 ter s spremembami in dopolnitvami načrta ravnanja s stvarnim premoženjem Občine Duplek. Z drugim rebalansom so v skladu z dinamiko izvajanja investicijskih sredstev preusmerjena prosta sredstva na področja porabe, kjer je bilo ocenjeno, da bodo do konca leta 2019 potrebna sredstva za nemoteno delovanje.

Občina je dne 10. septembra 2019 z Ministrstvom za okolje in prostor RS podpisala pogodbo, s katero so ji bila dodeljena državna sredstva za neposredno izvedbo II. faze sanacije plazu nad stanovanjskim objektom Dvorjane 23E. Zahtevek za navedena državna sredstva lahko poda občina šele po izvedeni sanaciji in po predložitvi dokazila, da je izvajalcu poravnala izvedbo del. Vsa sanacijska dela je skladno s podpisano pogodbo potrebno izvesti še v teku letošnje jeseni, da bo lahko zahtevek za povrnitev stroškov podala še v roku, ki omogoča financiranje iz letošnjega državnega proračuna. Zakon o javnih financah določa, da se sredstva proračunske rezerve uporabljajo za financiranje izdatkov za odpravo posledic naravnih nesreč. O uporabi sredstev proračunske rezerve v posameznem primeru, ki presega višino 20 000 EUR, odloča občinski svet občine s posebnim odlokom, ki je bil s strani svetnikov na tej seji soglasno potrjen.

Občinski svet se je seznanil tudi s Poslovnim poročilom o delu Osnovne šole Korena za leto 2018 in sprejel sklep, da bo občina krila primanjkljaj prihodkov nad odhodki, izkazan v Poslovnem poročilu Osnovne šole Korena za leto 2018, v višini 9275,55 EUR. Iz poslovnega poročila je razvidno, da je primanjkljaj nastal na področju predšolske vzgoje, ker ekonomska cena ni pokrivala stroškov plač, ki so se v letu 2018 bistveno spremenili, zato je bila v letu 2019 tudi spremenjena ekonomska cena.

Svetniki so dali pozitivno mnenje k imenovanju Petra Lešnika za ravnatelja OŠ Korena in potrdili sistemizacijo obeh šol za področje predšolske vzgoje. Odločili so tudi, da se najvišje število otrok v oddelku, določeno v Pravilniku o normativih za opravljanje dejavnosti predšolske vzgoje, poveča za 2 otroka, ker je še vedno več kot 40 otrok vključenih v vrtce izven občine Duplek, starši pa imajo interes vključiti svoje otroke v vrtce v svoji občini.

Dušanka Novak

OBČINSKI SVET O ŽARNEM ZIDU V DVORJANAH

Delo občinskega sveta občine Duplek na 7. redni seji, ki je bila 20. novembra 2019.

Na novembrski seji so svetniki potrdili Odlok o spremembah in dopolnitvah Odloka o kategorizaciji občinskih cest v občini Duplek, ki kategorizira nekaj novih cestnih odsekov na območju Zg. Dupleka, enega v Zg. Koreni in enega na Vurberku. Gre za do sedaj nekategorizirane cestne odseke, ki jih je v preteklem letu občina pridobila v svojo last ter jih tako vključuje v evidenco občinskih kategoriziranih javnih cest, oziroma za odseke, ki jim spreminja dolžino kategorizacije. Sočasno skladno z izvedeno rekonstrukcijo križišča občinske javne poti in državne regionalne ceste R3-710/1292 na Vurberku ukinja en odsek občinske ceste, ki v naravi več ne obstaja. Vse spremembe se bodo vpisale tudi v Banko cestnih podatkov ter v ZK GJI na GURS-u.

Soglašali so s spremembo poslovnika o delu občinskega sveta in ponovno določili 7-dnevni rok, v katerem morajo prejeti vabilo in gradivo za sejo. 14-dnevni rok, ki je bil v uporabi od 11. februarja 2017, se je v praksi pokazal kot predolg, saj občinska uprava iz objektivnih razlogov velikokrat ni uspela pravočasno pripraviti gradiva. Seje so običajno enkrat na mesec, torej je v povprečju le 14 dni časa med eno in drugo sejo za pripravo gradiva. Velikokrat v tem času niti niso dobili gradiva s strani zunanjih pripravljavcev ali pa so kasneje dobili predlog za uvrstitev kakšne točke na dnevni red.

V prvem branju so obravnavali predlog proračuna za leti 2020 in 2021. Do 2. decembra 2019 bodo z amandmaji predlagali morebitne spremembe in dopolnitve predloga odloka. Vsak predlagatelj mora upoštevati pravilo o ravnovesju med proračunskimi prihodki in izdatki. Usklajevalni sestanek bo 4. decembra 2019, proračuna pa bosta v drugi obravnavi na seji, ki bo predvidoma 18. decembra 2019.

Na pokopališču v Dvorjanah je zaključena prva faza izgradnje žarnega zidu z ureditvijo prostora za raztros pepela. Tako je na razpolago 33 žarnih niš za dve žari in 6 žarnih niš za 4 žare.

Ker veljavni Odlok o opravljanju pokopališke in pogrebne dejavnosti, urejanju pokopališč ter pokopališkem redu na območju občine Duplek ne predvideva in ne ureja žarnih pokopov v žarni zid in raztrosa pepela, je občinska uprava pripravila spremembo navedenega odloka, ki so jo svetniki soglasno potrdili. V povezavi s tem so potrdili tudi predlog novega sklepa o določitvi cene najema grobnih mest, ker je bilo potrebno določiti cene zakupnin žarnih niš v žarnem zidu ter predlog sklepa o cenah za pokopališko dejavnost. V slednjega so zapisani še cena za pogreb z raztrosom pepela in socialni pogreb ter spominske ploščice.

Sprejet je bil tudi sklep o prerazporejanju pravic porabe znotraj posebnega dela proračuna, saj je bilo potrebno na postavki »Nakup zemljišč« zagotoviti dodatna sredstva, ker želi občina v letu 2019 izvesti nakup zemljišča za potrebe ceste in parkirišča pri športni dvorani OŠ Duplek.

Dušanka Novak

INVESTICIJSKO BOGATO LETO

Leto se izteka in pred vstopom v novo leto običajno potegnemo črto ter se ozremo nazaj, da naredimo analizo zastavljenih ciljev.

V naslednjih prispevkih smo za vas pripravili pregled projektov, ki so zaznamovali letošnje leto in delo občinskih služb predstavili skozi številke. Veliko večino projektov smo zaključili, nekateri - večji pa se bodo nadaljevali tudi v prihodnjem letu. Nikakor pa ne smemo pozabiti, da smo ob navedenih investicijah skozi vse leto skrbeli tudi za zdravstveno in socialno varnost, redno financirali predšolsko vzgojo in skupaj z lokalnimi društvi ustvarjali različne glasbene, kulturne in športne dogodke.

Šolska dvorana Osnovne šole Duplek

V času poletnih počitnic smo pričeli z gradnjo Šolske dvorane Osnovne šole Duplek na podlagi spremenjenega gradbenega dovoljenja, po katerem je objekt uvrščen v razred skoraj ničenergijskih stavb.

V osnovni projektni dokumentaciji in prvotnem gradbenem dovoljenju je bila stavba zasnovana kot montažna gradnja s pretežno vsebnostjo lesenih gradiv. Čeprav je projekt precejšen zalogaj s tehničnega in finančnega vidika, je večino sredstev zagotovila občina iz občinskega proračuna, ob tem pa iskala možnosti pridobitve finančnih sredstev iz drugih virov. S ciljem pridobiti sofinancerska sredstva je bil izveden posvet na Eko skladu, kjer je bilo ugotovljeno, da je z nekaj ukrepi oziroma spremenjenimi materiali ekonomsko upravičeno izvesti spremembo in izboljšati energetsko prevodnost ovoja objekta. S študijo PHPP, to je izračunom energetske bilance objekta, je bilo dokazano doseganje vseh zahtev iz poziva Eko sklada za pridobitev nepovratne finančne spodbude za nove naložbe v gradnjo skoraj ničenergijskih stavb, pri čemer je ob uporabi spremenjenih materialov uporabnost objekta ostala nespremenjena.

Po citiranem pozivu Eko sklada stavba po spremenjenem gradbenem dovoljenju dosega najstrožje zahteve energetske učinkovitosti ter hkrati uporabe gradiv z največjo vsebnostjo lesa. Tako smo aprila 2019 prejeli sofinancersko pogodbo Eko sklada o izplačilu nepovratne finančne spodbude za gradnjo skoraj ničenergijske stavbe v višini 881 520 EUR, ki se izplača ob zaključku investicije.

Med letom smo zagotovili še en dodatni sofinancerski vir iz naslova uspešne prijave na Javni razpis za sofinanciranje investicij v športno infrastrukturo, ki ga je objavilo Ministrstvo za izobraževanje, znanost in šport RS. Iz navedenega vira bomo še letos prejeli izplačilo

488 750 EUR na podlagi oddanega in potrjenega zahtevka za izplačilo sredstev.

Prijavili smo se tudi razpis Fundacije za šport za pridobitev sofinancerskih sredstev iz naslova gradnje športnih objektov v višini do maksimalno 85 000 EUR, vendar žal neuspešno.

Vrednost gradbene pogodbe je dobre 3 milijone EUR, od tega je iz sofinancerskih virov zagotovljenih 1 370 000 EUR, razlika pa je zagotovljena iz lastnih sredstev.

Objekt je v osnovi šolska dvorana za športne dejavnosti s štirimi vadbenimi enotami. Veliko igrišče v pritličju (40 x 20 m) je mogoče razdeliti na tri prečna igrišča, to je dve igrišči po 13,30 m x 20,00 m in sredinsko igrišče 13,40 m x 20,00 m. V nadstropju bo večnamenski prostor, namenjen talni vadbi ali fitnesu. V pritličje so umeščene tudi garderobe s sanitarijami in tribuna za cca 300 gledalcev. Dvorano bosta v dopoldanskem času v celoti uporabljala šola in vrtec za izvajanje vzgojno-izobraževalnega progama šolske vzgoje, v popoldanskem času pa bo dvorana na voljo za izvedbo drugih športnih aktivnosti in prireditev.

Dela so se pričela v letu 2019. Objekt bo zaključen do konca avgusta 2020 in predan v uporabo septembra 2020.

Pretekli mesec so bili na gradbišče dobavljeni večji konstrukcijski elementi, to so strešni lepljeni nosilci in sestavljeni strešni paneli, jekleni nosilni čevlji, armiranobetonski podporni stebri in leseni lepljeni podporni stebri. Izvajalec načrtuje, da bo montaža vseh navedenih konstrukcijskih elementov zaključena še v tem letu. S tem bo objekt dobil konstrukcijsko podobo. Realizirali smo tudi nakup dobrih 1700 m2 sosednjega zemljišča na južni strani objekta za potrebe prometne ureditve in zagotovitve dodatnih parkirnih prostorov.

Montaža lesenih strešnih nosilcev *Foto: Natalija Jakopec*

Zunanjost dvorane pogled z JV strani *Foto: Arhitekt Šmid d. o. o.*

REKONSTRUKCIJA IN NOVA GRADNJA – DOZIDAVA VRTCA ŽITEČKA VAS

Čeprav smo zadnjih nekaj let prostorske stiske vrtca reševali z ureditvijo dodatnih igralnic bodisi znotraj prostorov šole bodisi znotraj obstoječih vrtcev, da bi otrokom omogočili obiskovanje vrtca in šole v domačem kraju, so prostorske kapacitete šole in vrtca glede na število vpisanih otrok in čedalje pogostejše priseljevanje mladih družin postale premajhne, potreba po vzpostaviti dodatnih prostorov ter zagotoviti ustreznih prostorskih pogojev za izvajanje celovitega vzgojno-izobraževalnega procesa pa je postala nuja.

Letos spomladi smo podpisali pogodbo za gradnjo prizidka v podružnični šoli v Žitečki vasi, s katerim se bodo sprostili prostori šole, ki jih zasedata dva oddelka vrtca. Prvotno zastavljeno etažnost objekta, klet in pritličje, smo avgusta letos spremenili v klet, pritličje in nadstropje, saj smo v fazi izvajanja projekta in po nadaljnjem posvetovanju z vodstvom šole in vrtca ter arhitektom zaključili, da je smiselno in racionalno nadgraditi prizidek z dodatno etažo in tako pridobiti še dve igralnici. Ob tej spremembi smo dodatno, zaradi razgibanega terena in prilagoditve obstoječemu objektu – šoli, proučili in vključili še ureditev okolja s povezovalnimi potmi in stopnicami ter zunanjo razsvetljavo.

Načrtujemo, da bo objekt zaključen v prvih mesecih prihodnjega leta in da bodo otroci po zimskih počitnicah preseljeni v nove prostore. Navedene spremembe posledično pomenijo povečanje investicijske vrednosti, katere ocena znaša 1 129 295,06 EUR z DDV. Finančna sredstva so zagotovljena v proračunu za leto 2019 in 2020. Ob občinskih sredstvih smo iz državnega proračuna za sofinanciranje občinskih investicij po 23. členu ZFO-1, na podlagi potrjenega zahtevka, novembra letos prejeli izplačilo 160 850 EUR, od tega 80 425 EUR nepovratnih in prav toliko povratnih sredstev.

Z izgradnjo novega objekta bodo zagotovljeni ustrezni prostorski pogoji za delovanje štirih oddelkov vrtca, prav tako pa bodo del prostorov v popoldanskem času uporabljala društva in vaška skupnost.

Pogled na severno fasado *Foto: Natalija Jakopec*

DODATNI PROSTORI VRTCA TUDI V SPODNJEM DUPLEKU

Dodatne prostore je bilo potrebno zagotoviti tudi v šoli oziroma vrtcu v Spodnjem Dupleku. Ob letošnjem povečanem vpisu otrok v oddelke predšolske vzgoje in ob dejstvu, da se je hkrati povečalo tudi število oddelkov posameznih razredov, je bilo za sprejem vseh otrok potrebno najti hitro in ustrezno rešitev. Interes vseh je, da otroci s stalnim bivališčem na območju občine Duplek obiskujejo vrtce in šole v domačem kraju. Skupaj z vodstvom zavoda in po posvetu na občinskem svetu smo se odločili za začasno montažno varianto in k vrtcu v Spodnjem Dupleku namestili začasne montažne enote, v katerih sta dva oddelka vrtca s skupnimi sanitarijami. Montažni sestav smo povezali s prostori vrtca in je začasnega značaja. V prihodnjih letih je načrtovana gradnja dodatnih enot vrtca v Spodnjem Dupleku. V proračunu 2020 imamo načrtovana sredstva za izdelavo potrebne investicijske in projektne dokumentacije, saj želimo, da bo projekt pripravljen in usklajen tako, da bo lahko umeščen v eno od prihodnjih proračunskih obdobij.

Montažni sestav *Foto: Đano Novak*

Foto: Natalija Jakopec

Natalija Jakopec

ŽARNI ZID NA POKOPALIŠČU V DVORJANAH

Na območju občine imamo tri pokopališča, ki jih postopoma in v skladu s finančnimi možnostmi vzdržujemo in urejamo.

Pokopališče v Dvorjanah je največje izmed pokopališč v naši občini in se kljub izvedeni širitvi zahodno ob glavni poti hitro zapolnjuje. Pomanjkanje prostora ter zasledovanje prevladujočih načinov pokopa, to je žarnih, je občino ob upoštevanju mnenja javnosti privedlo do spoznanja, da sta žarni zid in prostor za raztros pepela primerna rešitev.

V poletnih mesecih smo z izvajalcem Mata tim d. o. o. podpisali pogodbo za izgradnjo 1. faze žarnega zidu in ureditev prostora za raztros pepela. Celotna vrednost investicije je znašala nekaj manj kot 50 000 EUR in je bila v celoti financirana iz lastnih sredstev.

Žarni zid je umeščen ob zahodni parcelni meji in se ob vežici zaključi s prostorom za raztros pepela. Urejen je terasasto in sledi terenu. Zasnovan je modularno tako, da se lahko gradnja izvaja fazno. Posamezni modul tvori zid s podestom za odlaganje sveč in tremi nizi žarnih niš.

Pogled na žarni zid *Foto: Natalija Jakopec*

V okviru prve faze gradnje smo postavili tri module in zagotovili 33 žarnih niš, v katere je mogoče položiti dve žari in 6 žarnih niš za položitev štirih žar. Predmet te faze je bila tudi ureditev prostora za pokop z raztrosom pepela. Slednje si želijo predvsem ljudje, ki so brez naslednikov ali nimajo nikogar, ki bi po njihovi smrti skrbel za grob.

Pogled na prostor za raztros pepela *Foto: Natalija Jakopec*

Na novembrski seji občinskega sveta je bil spremenjen in dopolnjen Odlok o opravljanju pokopališke in pogrebne dejavnosti, urejanju pokopališč ter pokopališkem redu na območju občine Duplek in sprejet cenik zakupa žarnih niš in nov cenik za opravljanje pokopališke dejavnosti. Cena enkratnega zakupa žarne niše v žarnem zidu, brez vključenega davka na dodano vrednost, znaša 550 EUR za žarno nišo za dve žari ter 1 100 EUR za žarno nišo za štiri žare.

Natalija Jakopec

REKREACIJA IN KULTURNA DEDIŠČINA

Zaključili smo projekt ureditve RC gramoznica in obnovili streho na grajski zidanici.

V letošnjem letu smo zaključili projekt ureditve rekreacijskega centra gramoznica in konec septembra oddali zahtevek za izplačilo sofinancerskih sredstev.

Sama izvedba projekta se je pričela v letu 2018 po prejemu odločbe o odobritvi sofinancerskih sredstev iz Evropskega kmetijskega sklada za razvoj podeželja, Ukrep LEADER 19.2. Z lastnimi in sofinancerskimi sredstvi smo na območju gramoznice uredili sprehajalno pot ter parkirne prostore za avtodome in obiskovalce. Prostor smo dodatno popestrili s postavitvijo elementov za izboljšanje motoričnih sposobnosti, ki jih uporabljajo tako otroci kot odrasli, del teh pa je primeren tudi za invalide. Ob sprehajalno pot smo namestili klopi in koše ter celotno območje gramoznice obiskovalcem predstavili na informativni tabli, ki je postavljena ob parkirišču na vhodu v gramoznico.

Projekt smo izvedli ob sodelovanju dveh partnerjev. Turistično splavarsko društvo Krajinski park Drava je izdelalo razstavni eksponat splava in rance ter izvedlo tehniški dan z delavnico izdelovanja splavov iz lesa ter video projekcijo s predstavitvijo splavarstva in rancarstva v naših krajih. Drugi partner, podjetje Astraea d. o. o., ki je lastnik vlečnice za vodno smučanje, pa je dogajanje popestril z atraktivnimi dogodki; izvedbo akustičnega koncerta na vodi in izvedbo tekmovanja v vejkanju.

Skupna izvedena vrednost projekta, vključno z vložki partnerjev, znaša 164 tisoč evrov, za kar je skupno odobrenih 39 409 EUR nepovratnih sofinancerskih sredstev (od tega za občino 37 233 EUR).

Motorični elementi ob sprehajalni poti *Foto: Natalija Jakopec*

Informativna tabla ob parkirišču na vhodu *Foto: Natalija Jakopec*

Sanacija strehe na grajski zidanici

Letos poleti se je zaradi dotrajanosti porušila vzhodna stran strehe grajske zidanice v obsegu dveh polj. Kritina, letve in konstrukcijski les so se v večjem delu vsuli v notranjost objekta. Pri tem se je porušil tudi del vzhodnega zidu in padel pred vhod v klet. Na osnovi poročila o ogledu, ki ga je izvedel Zavod RS za varstvo kulturne dediščine, smo pridobili smernice in navodila o načinu sanacije, s katerimi smo zaprosili izvajalce za ponudbe in v proračunu za leto 2019 zagotovili sredstva za izvedbo sanacije, ki na podlagi najugodnejše ponudbe znaša nekaj manj kot 40 000 EUR. Sanacija je v zaključni fazi in bo končana do izteka tega leta.

Sanirano ostrešje grajske zidanice, pripravljeno na namestitev strešne kritine *Foto: Natalija Jakopec*

NOVA OPREMA ZA REŽIJSKI OBRAT OBČNE DUPLEK

Preteklo leto smo posodobili vozni park režijskega obrata z nakupom vozila Ford Tranzit, ki smo mu letos dodali še nakup tovornega vozila Ford Ranger, keson s podaljšano kabino, 2,2 TDCI DC 118, pogon 4 x 4, letnik 2018, za katerega smo odšteli 23 800 EUR.

Ford Ranger *Foto: Maja Bezjak*

Kosilnica Radier Husqvarna

Za lažjo košnjo večjih in razgibanih travnih površin smo kupili kosilnico Raider Husqvarna R 419TXS AWD s servovolanom in štirikolesnim pogonom v vrednosti 9 673 EUR. Upamo, da nam bo nova oprema dobro in dolgo služila.

Natalija Jakopec

VEČ SVETLOBE IN ZELENJA PO OBČINI

Ureditev javne razsvetljave in nove zasaditve dreves na javnih površinah.

Ob rednem vzdrževanju javne razsvetljave vsako leto izvedemo vsaj eno novogradnjo oziroma razširitev obstoječega omrežja. Letos smo izvedli osvetlitev javne poti 583551-Vurberk (Pod goricami), kjer smo namestili 10 kandelabrov in prav toliko LED svetil. Vrednost investicije je znašala 5 500 EUR.

Osvetljena javna pot med hišno številko Vurberk 72a do 73c
Foto: Natalija Jakopec

ZASADITEV DREVES NA JAVNIH POVRŠINAH

Na pobudo društva Ohranimo naravo čisto, smo pristopili k njihovemu projektu zasaditve dreves. Skupaj z društvom in krajnsko arhitektko Klementino Tement smo si ogledali javne površine, izbrali primerna drevesa in pripravili sadilne načrte. V dogovoru z Društvom smo nabavili drevesa in sadilni material, Društvo pa je skupaj s prostovoljci izvedlo zasaditev javne površine ob nogometnem igrišču Osnovne šole Duplek. Do pomladi bodo pripravljeni sadilni načrti še za preostale lokacije; center Spodnjega Dupleka, Dvorjane, Zgornji Duplek,…

Natalija Jakopec

Zasaditev ob nogometnem igrišču *Foto: Mitja Horvat*

Animacija v času poletnih počitnic z uporabo nove športne opreme
Foto: Natalija Jakopec

Nogometna šola z uporabo novih golov Foto: Arhiv NK Duplek

VESELE POČITNICE V SPODNJEM DUPLEKU

Športno aktivno in likovno ustvarjalno preživljanje poletnih počitnic.

Vse več staršev osnovnošolskih otrok se sooča s težavo zagotavljanja varstva v času poletnih počitnic. Občina je potrebo prepoznala in si po vzoru sosednjih prizadevala urediti izvedbo počitniškega varstva otrok z območja občine Duplek v domačem kraju. Tako se je zgodil projekt Vesele počitnice, ki je potekal v telovadnici OŠ Duplek in na igriščih v neposredni bližini. Aktivnosti, ki so se izvajale skozi projekt, so bile usmerjene v spodbujanje aktivnega preživljanja prostega časa otrok ter spoznavanje varstva okolja in medgeneracijskega sodelovanja. Otroci so ob druženju aktivno preživljali počitniške dni.

Ker je bilo projekt mogoče prijaviti na razpis Las Ovtar Slovenske gorice za pridobitev sredstev iz Evropskega sklada za regionalni razvoj, Ukrep PRP 19.2. – Podpora za izvajanje operacij v okviru strategije lokalnega razvoja, ki ga vodi skupnost, smo program razširili in k sodelovanju povabili dva partnerja, in sicer NK Duplek, ki je v projektu sodeloval z izvedbo nogometne šole, ter partnerja MPKR87 d. o. o., ki je poskrbel za izvedbo otroške gledališke predstave.

V okviru in za potrebe projekta je bila nabavljena športna oprema (različne blazine, poligoni, žoge, mize za namizni tenis, atletski komplet …) v vrednosti dobrih 40 000 EUR, ki jo bo uporabljala šola za izvajanje športne vzgoje. Nakup nove opreme, kompleta golov za mali nogomet, je realiziral tudi projektni partner NK Duplek. Skupna vrednost projekta je znaša 50 424 EUR. Projekt smo zaključili septembra z oddajo zahtevka za izplačilo sofinancerskih sredstev v višini 80 odsstotkov upravičenih stroškov. Skupni znesek sofinanciranja je tako znašal 33 960 EUR, od tega je občina prejela 32 260 EUR, preostanek pa projektna partnerja.

Natalija Jakopec

POMOČI OBČANOM

V letu 2019 je občina Duplek za socialne programe namenila 7,53 odstotka proračuna.

Na podlagi veljavne zakonodaje so občine dolžne izvajati nekatere socialne programe, in sicer doplačilo domskega varstva za starejše občane in invalidne osebe, doplačilo za družinskega pomočnika za invalidne osebe, sofinanciranje pomoči na domu in subvencioniranje tržnih najemnin.

Razen zakonsko obveznih programov Občina Duplek že vrsto let zagotavlja več socialnih programov kot pomoč socialno ogroženim občanom. Te programe zagotavlja izven zakonsko določenih nalog. Za otroke so programi naslednji: prispevek ob rojstvu otroka, prehrana za dojenčke, prireditve za predšolske otroke z obdaritvijo ob božiču, subvencije letovanja osnovnošolcev in žepnine za dijake ter študente iz socialno ogroženih družin.

Prispevek ob rojstvu otroka, ki je namenjen vsem novorojenčkom s stalnim prebivališčem v občini Duplek, znaša 120,00 EUR. Za pridobitev prispevka ob rojstvu otroka starši posredujejo Občini Duplek ustrezno vlogo, na podlagi katere se izda odločba o upravičenosti in izvede nakazilo. V letu 2019 smo do sredine novembra prejeli 65 vlog za izplačilo prispevka za novorojence. V proračunu smo za ta namen v letu 2019 zagotovili 9000,00 EUR.

Novorojenčki do 4. meseca starosti so v občini Duplek upravičeni do brezplačne otroške prehrane na recept iz lekarne, če takšno hrano potrebujejo. Ta oblika pomoči je na voljo vsem novorojenčkom te starosti. Tistim, ki to hrano zaradi bolezni potrebujejo dlje, pa do 8. meseca starosti. Za te namene smo v letu 2019 v proračunu zagotovili 13 500 EUR.

Občina Duplek zagotavlja tudi subvencije za letovanje osnovnošolcev v Poreču (letovanje organizira Zveza prijateljev mladine Maribor), v Punatu (letovanje organizira RKS – OZ Maribor) in v Piranu (v organizaciji Gasilske zveze Maribor). Subvencije za letovanje v Punatu in Poreču so dodeljene na podlagi socialnega stanja družin upravičencev. V Punatu je letovalo s subvencijo Občine Duplek 20 otrok, v Poreču 27 otrok, v Piranu pa 4 otroci. Višina prispevka je različna in odvisna od socialnega položaja družine. Skupaj je bilo za ta namen zagotovljenih 12 000 EUR.

Izplačilu žepnin je bilo v letu 2019 namenjenih 31 500,00 EUR. Žepnino prejemajo dijaki in študenti iz družin z nižjimi prejemki. Od januarja do avgusta 2019 je 25,00 EUR mesečne žepnine prejemalo 70 dijakov in študentov iz občine Duplek, od septembra do decembra tega leta pa bo ta prejemek dobivalo 69 upravičencev.

Razen navedenih programov za otroke Občina Duplek sofinancira socialne programe, ki jih izvaja Center za socialno delo Maribor: Varna hiša Maribor, Materinski dom Maribor, Svetovalnica za žrtve nasilja in zlorab Maribor, Pika, Dnevni center za otroke in mladostnike Maribor in Zavetišče za brezdomce Maribor. Za te programe Občina Duplek letno zagotovi 9700,00 EUR. S tem je pomoč teh socialnovarstvenih programov zagotovljena tudi občanom občine Duplek.

Svetovalni center za mladino in starše, za delovanje katerega bo Občina Duplek v letu 2019 sofinancirala 10 000 EUR, nudi pomoč staršem in otrokom z učnimi in vedenjskimi težavami iz Občine Duplek. Izvaja tudi predavanja o vzgoji otrok in testiranje otrok pred sprejemom v šolo.

V primeru, da umrla oseba nima nikogar, ki bi plačal stroške pokopa, ti stroški bremenijo občino. Dejansko na Občini Duplek zagotavljamo sredstva za kritje pogrebnih stroškov v povprečju za eno osebo letno.

Med socialnimi programi je potrebno omeniti še spremstvo otrok s posebnimi potrebami v šolo in iz šole, subvencioniranje šolskih kosil, organiziranje prireditev ter obdaritev za občane, starejše od 75 let. Ti stroški se v proračunu Občine Duplek vodijo pod postavko Posebna problematika občine, za te namene pa je predvidenih 9000,00 EUR.

Za humanitarna društva Občina Duplek letno nameni 10 000,00 EUR, ki so namenjeni delovanju krajevnih organizacij Rdečega križa v občini Duplek ter nalogam, ki jih za občino izvaja Območno združenje Rdečega križa Maribor.

Sredstva v višini 5400,00 EUR Občina Duplek namenja za delovanje Medgeneracijskega centra DANica Duplek. Zelo pestra dejavnost centra je namenjena vsem generacijam, zlasti pa starejšim, za boljšo socialno vključenost ter aktivno preživljanje časa.

Glede na celotni proračun Občine Duplek za leto 2019 predstavljajo opisani programi 7,53 odstotka proračuna.

Milena Ropoša

VEČ PREBIVALCEV

Število prebivalcev in stopnja brezposelnosti v občini Duplek.

S spodnjima dvema grafoma so podani statistični podatki o gibanju števila prebivalcev in stopnji brezposelnosti v obdobju od leta 2011 do leta 2018. Iz Grafa 1 razberemo, da se je od leta 2011 do leta 2015 število prebivalcev v občini Duplek povečalo za dobre 3 odstotke. Na dan 1. 1. 2019 je znašalo število prebivalcev v občini Duplek 6955 (Vir: Statistični urad Republike Slovenije).

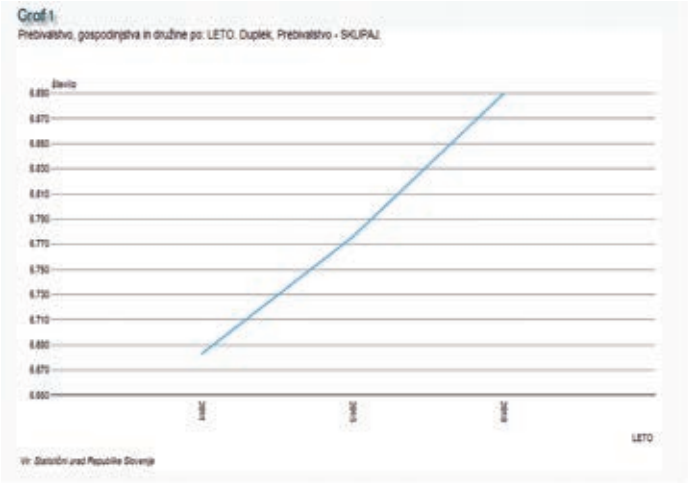

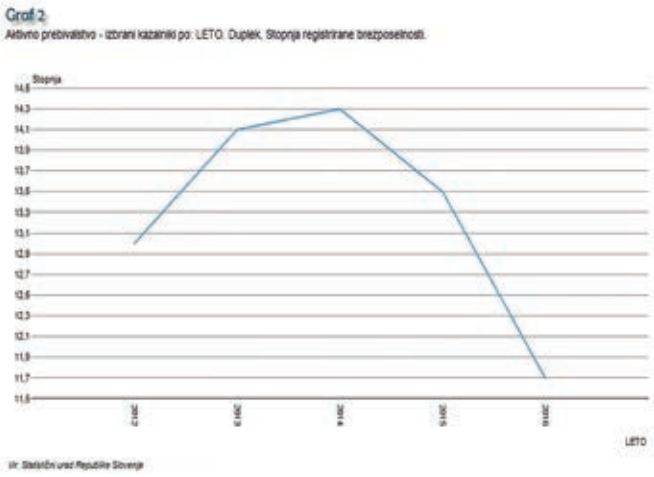

Na Grafu 2 je prikazana stopnja registrirane brezposelnosti v občini, ki prav tako kaže na pozitiven trend zmanjševanja brezposelnosti po letu 2014 in je v letu 2016 znašala 11,7 odstotka, medtem ko je na ravni celotne države znašala 11,2 odstotka. Po zadnjih podatkih Zavoda republike Slovenije za zaposlovanje je v avgustu 2019 za občino Duplek stopnja brezposelnosti znašala 8,1 odstotka, na ravni države pa 7,2 odstotka.

Mateja Mihelin Dežman

PRIHODNOST ZA VAS SE ZDAJ NOVA ODPIRA

Veliko presenečenje ob odhodu v pokoj za ravnatelja Darka Rebernika.

Tako smo si v petek, 29. novembra 2019, govorili v zbornici Osnovne šole Korena. Veliko lepega smo si izrekli, veliko dobrih želja zaželeli in se tako na kratko od vas poslovili.

Tisti petek še ravnatelj, Darko Rebernik, ki je delil zadnji poklon in tople besede učencem, niti slutil ni, da se v dvorani kulturnega doma v Koreni snuje slovesnost ob njegovem odhodu v pokoj. Složnost, bi lahko z drugo besedo poimenovali prireditev, ki so jo pripravljali starši, učenci, delavci šole ter Občina Duplek. Vsak je doprinesel svoj kamenček v mozaik, da je bil večer popoln.

Ko se tako sprehajaš po Koreni, velikokrat slišiš besedo ljudski. Res je, bil je predvsem ljudski ravnatelj, ki je vodil šolo natanko 15 let in se je znal ljudem približati z lepo besedo, nasmehom in kakšno šalo.

In točno takšno slovo smo mu tudi pripravili na ta isti dan, zadnji njegov delovni dan. Kdo bi lahko bolje poznal gospoda Darka kot njegov lastni podmladek? Tako je njegova vnukinja Issa Rebernik s svojo odkritosrčnostjo naznanila njun skupen odhod iz šole, saj je devetošolka in v juniju tudi sama zapušča osnovno šolo. Skozi njene oči smo spoznali dedija, njune dogodivščine in njegovo posebno življenjsko poslanstvo – biti dedek. Sprehodili smo se po njegovi življenjski poti, njegovi poti ravnateljevanja, dela na radiu ter športnega udejstvovanja. Šolski in vrtčevski otroci so program popestrili s plesnimi vložki, ob katerih je gospod ravnatelj vedno zelo užival. Tudi presenečenj ni manjkalo. Od vseh video vložkov in lepih želja za naprej nas je na koncu prireditve ogrel še Davor Radolfi s klapo Bonaca iz Šibenika.

Po končanem kulturnem programu sta sledila pogostitev z domačimi dobrotami korenških žena in druženje vseh zbranih.

Gospod Darko Rebernik, mož, oče, dedek, naj bodo od zdaj naprej dnevi polni dobre družbe, zdravja in sproščenih misli.

Donataja M. Krašna

Vse foto: Davorin Flis

ALEKSANDER IN VURKO Z VURBERKA

Ob prebiranju nove slikanice

Učenci Osnovnih šol Duplek in Korena navdušili na največjem slovenskem knjižnem sejmu.

Ob izidu knjige Aleksander in vurberški zmaj avtorice Brede Mulec so učenci Osnovnih šol Duplek in Korena uprizorili kratko predstavo po zgodbi iz slikanice na knjižnem sejmu v Cankarjevem domu v Ljubljani.

Mladi iz obeh osnovnih šol so se v soboto, 30. novembra 2019, v zgodnjih jutranjih urah namenili v prestolnico, kjer so s svojo odlično igro navdušili obiskovalce knjižnega sejma. Odlična pa ni bila samo igra, temveč tudi kostumi in celotna scena, ki so jo učenci naredili kar sami, seveda pod vodstvom skrbnih učiteljic, ki so pripravile učence, da so zadnja dva meseca ustvarjali in se navduševali za igrano predstavo.

Mladi iz Dupleka so predstavili zgodbo z naslovom Aleksander in vurberški zmaj na čarovniških metlah iz prve otroške knjige, ki izhaja iz ljudskega izročila Dupleka in okolice. Pravljico je ilustriral mladi talent iz Dupleka Vanja Flis.

O naši bogati kulturi dediščini so se tako lahko seznanili tudi v sami prestolnici. Dupleški zmajček, ki so ga predstavili naši učenci, je precej drugačen kot so ostali zmaji. Kot je uvodoma povedala avtorica knjige Breda Mulec, zmaj ni samo eden, zmajev je več. Tudi če je ljubljanski zmaj res najbolj znan zmaj v Sloveniji, pa ta nima svojega imena. Naš zmaj pa ima svoje ime. Ime mu je Vurko, je zmaj otroških nagajivosti in vragolij, in takega imajo naši otroci radi.

Pravljica Aleksander in vurberški zmaj izhaja iz okoliške legende o vurberškem mladeniču čudežnih moči. Nekoč

pred davnimi časi naj bi na vurberškem gradu prebival mladenič plemiške krvi. Ime mu je bilo Kersnik. Drugod ga poznajo pod imenom Sveti Jurij. Pravljica se nadaljuje z zgodbo o boju Kersnika z zmajem. Ko mine nekaj stoletij, pa deček po imenu Aleksander ob pobočju vurberškega gradu najde zmajevo jajce, iz katerega se je izvalil mali zmaj Vurko. Z malim zmajem sta takoj postala prijatelja. Tekala sta okoli ostankov nekoč pokončnega in ponosnega vurberškega gradu in raziskovala okoliške kraje. Skupaj sta raziskovala krajevne legende, nastanek gradu in krajev, podzemne vurberške hodnike ter zaklade.

Pravljica skuša pričarati čarobnost krajev občine Duplek. Tako zmaj Vurko na vurberških točkah pozdravi zobobol. Vurberk je že od nekdaj čudežni kraj … Skozi popotova-

Nekaj utrinkov iz predstave

Vse foto: Davorin Flis

Številčna udeležba mladih iz Dupleka

nje po domačih krajih mlada junaka odkrivata dupleško ustno izročilo. Kdo so bile vurberške čarovnice in kdo kunštne žene? V pravljici so zapisane zgodbe o kunštnih ženah, ki še niso bile nikoli zapisane in so del naše kulturne krajevne dediščine. Že z naslednjimi rodovi bi utegnile iti v pozabo, tako pa dobivajo novo podobo in živijo naprej v obliki pravljice o hudomušnih raziskovanjih malega dečka in njegovega bajeslovnega prijatelja zmaja Vurka.

Ko mlada junaka tekata ob Dravi, spoznavata tudi druge krajevne posebnosti – od kod izhaja ime kraja Duplek, na primer. Svoje potovanje zaključita na splavu, ko gresta po sledovih dupleških flosarjev in legend o dravskem povodnem možu.

Pravljica je izšla pri ugledni založbi Didakta, recenzijo pa je napisal pisatelj Tone Partljič.

Avtorica slikanice dr. Breda Mulec

Mladi talent iz Dupleka, ilustrator pravljice Vanja Flis

»Vurberški grad nad levim bregom Drave je kar premalo znana zgodovinska in literarna znamenitost. Tu naj bi se skrivala Veronika Deseniška z detetom, tu so sežigali čarovnice ... končno pa je domačinka Breda Mulec napisala vrsto zgodb za otroke o prijateljstvu med dečkom Aleksandrom in kačjim otrokom, zmajčkom Vurkom, s katerim skupaj odkrivata grad z okolico. Zgodbe, ki se navezujejo na ta prostor, izhajajo iz že skoraj pozabljenih legend o sovinih 'duplah', splavarjih, razvpitih vurberških energetskih točkah in zakladih. Poleg izvirnih avantur je ganljivo tudi srčno prijateljstvo med dečkom in zmajčkom. Zelo 'osvežilno' branje za stare in mlade (iz recenzije Toneta Partljiča).

Nekaj besed o avtorici in ilustratorju

Doc. dr. Breda Mulec (1975) je doktorica pravnih znanosti. Trenutno je zaposlena na Ministrstvu za javno upravo, kjer vodi Službo za mednarodno sodelovanje. Piše znanstvene članke, je predavateljica na Fakulteti za državne in evropske študije Nove univerze ter avtorica znanstvene monografije Ponižani in razžaljeni funkcionarji, uradniki in javni uslužbenci. V prostem času piše tudi polliterarne zgodbe. Aleksander in vurberški zmaj je njena prva otroška slikanica.

Vanja Flis

Vanja Flis (2003) je dijak Šole za oblikovanje in fotografijo v Ljubljani. Leta 2019 je sodeloval na natečaju za strip in animacijo za osnovnošolce in srednješolce iz Furlanije – Julijske krajine in Slovenije s stripom Skriti posli nečaka iz ozadja ter na festivalu sodobnih umetnosti mladih Transgeneracije 2019 na področju likovne umetnosti z delom Skodelica globalnega čaja. Na obeh je dobil glavno nagrado.

AC

PRAZNIK VINA IN SV. MARTINA

Letošnja letina je postregla z vrhunskimi rezultati.

Pridelava vina ni lahek posel, sploh glede na vse vremenske neprilike, ki vinogradnike pestijo v zadnjih letih. Povezovanje, dobra volja in predvsem žlahtna kapljica so v nedeljo 10. novembra pripeljali do praznovanja, ko so številni obiskovalci napolnili prireditveni šotor v Dvorjanah.

Po vzoru preteklega leta smo osrednji dogodek letošnjega martinovanja ponovno izvedli v Dvorjanah. Ob zvokih Lukasovih frajtonarjev se je po maši v cerkvi Sv. Martina pri Vurberku v Dvorjanah dogajanje premaknilo v prireditveni šotor.

Ob zvokih Lukasovih frajtonarjev v povorki do prireditvenega prostora

Ekipam 1. vinogradniškega kviza je čestital tudi župan

Vaška skupnost Dvorjane in društva iz občine Duplek so v šotoru pri gasilskem domu v Dvorjanah priredili Praznik vina in Sv. Martina. Na praznovanju, ki so ga s kulturnim programom začinili člani različnih kulturnih društev iz občine, smo krstili mošt ob prisotnosti kletarja in vinske kraljice, poskrbljeno pa je bilo tudi za hrano in pijačo, tako da smo lahko poskusili letošnji pridelek naših vinarjev. Na letošnjem martinovanju smo lahko prvič spremljali tudi vinogradniški kviz, na katerem so nastopile ekipe Korene, Sv. Martina in ekipa iz Starš. Po tradicionalnem krstu mošta smo se kasneje ob zvokih ansambla Fantje izpod Vurberka zabavali še pozno v nedeljsko popoldne.

Dejan Stanko

Tradicionalni krst mošta

Vse foto: Dejan Stanko

OBISKALI SO NAS POBRATIMI IZ NEMČIJE

V oktobru nas je obiskala delegacija iz pobratenega mesta Dormagen – Gohr.

Člani pobratenega mesta Dormagen – Gohr so skupaj z županom Erikom Lierenfeldom obiskali našo občino v oktobru, natančneje med 15. in 20. oktobrom 2019. Na uradnem delu, ki je potekal na Občini Duplek, jih je sprejel župan Mitja Horvat, ki je predstavil delovanje naše občine od nastanka do danes. Župan občine Dormagen – Gohr, Erik Lierendelf, se je vpisal v spominsko knjigo in dejal, da ga veseli, da se medsebojno sodelovanje vse od leta 1997 nadaljuje, hkrati pa je izrazil željo po dobrem sodelovanju tudi v prihodnje.

V naslednjih dneh obiska smo jim skupaj z društvi naše občine razkazali znamenitosti naših krajev. Tako smo obiskali Ekomuzej hmeljarstva v Žalcu in Fontano piva, nad katero so bili zelo navdušeni, prav tako smo obiskali Roglo in se sprehajali med krošnjami. Obiskali smo Maribor in si z vlakcem in ladjico ogledali znamenitosti mesta ter zaključili obisk v znameniti Vinagovi kleti, po kateri smo se sprehodili in poslušali zgodbo o zgodovini kleti ter žal njenem propadu.

V naslednjih dneh smo bili gostje v občini Lenart in občini Sveta Trojica, Medgeneracijski center DaNica in društvo Melisa pa sta jim v Kulturnem domu Dvorjane

Sprejema na občini se je udeležil tudi Janez Ribič, bivši župan občine Duplek, skupaj z vodjem delegacije Wilhelmom Broemelsiekom

Župan občine Dormagen – Gohr Erik Lierenfeld ob vpisu v spominsko knjigo občine Duplek z županom Mitjem Horvatom

pripravila čudovit program s kosilom z domačimi jedmi, prav tako jih je v svojih prostorih gostilo Društvo upokojencev Duplek. Društvo Oldtimer klub Duplek jih je v soboto peljalo z avtobusom Steyer, ki šteje častitljivih 60 let in katerega lastnik je Jože Obrovnik, na izlet na Goričko, kjer so si lahko najprej v Stari Gori ogledali muzej starodobnih vozil in rekvizitov ter naravni izvir vode Kana, dan pa se je zaključil z glasbo v prostorih društva.

Zadnji dan obiska smo obiskali Vurberk, kjer nas je v farni cerkvi sprejel duhovnik dr. Lah in nam orisal zgodovino cerkve in Vurberka, nato pa so si gostje ogledali grad Vurberk in skozi panoramo (table ob gradu) tudi njegovo zgodovino. Celoten teden dogajanj smo zaključili v Kulturnem domu Vurberk, kjer so se na prireditvi zbrala vsa

Oldtimer klub Duplek skupaj z delegacijo Dormagen – Gohr pred izletom na Goričko

Od odhodu župana občine Dormagen – Gohr Erika Lierenfelda se mu je društvo Melisa skupaj z MGC-jem zahvalilo za obisk

omenjena društva, za zabavo pa so poskrbeli Fantje izpod Vurberka.

V času obiska so naši gostje iz pobratenega mesta spoznali veliko dogajanj in znamenitosti v naši in sosednjih občinah, ki jim bodo ostale v trajnem spominu. Stkale so se tudi mnoge vezi prijateljstva, ki ga je potrebno ohranjati, saj je bilo med gosti veliko novih obrazov, ki so bili navdušeni nad našimi kraji in gostoljubnostjo. Želimo si, da tako ostane tudi v prihodnje.

Darja Rojko

Zaključna prireditev na Vurberku, ki so jo pripravili Fantje izpod Vurberka

Avtor fotografij: Darja Rojko

AKCIJA V MARIBORU – BOMBA 2

3. novembra 2019 smo gasilci iz Dvorjan sodelovali pri evakuaciji prebivalstva na 300-metrskem območju, do katere je prišlo zaradi 500 kg težke ameriške letalske bombe iz druge svetovne vojne.

Za PGD Dvorjane
Primož Drozg,
poveljnik

OKTOBER – MESEC VARSTVA PRED POŽARI

V oktobru, mesecu varstva pred požari, je bila tematika namenjena požarni varnosti v večstanovanjskih objektih in poslovnih zgradbah. V ponedeljek, 7. oktobra 2019, je bila v organizaciji PGD Dvorjane izvedena skupna vaja s PGD Korena, PGD Grajena in PGD Selce. Na vaji je skupaj sodelovalo 60 gasilk, gasilcev in ponesrečencev. Vajo so si ogledali župan občine Duplek Mitja Horvat, poveljnik GZ Maribor Samo Robič, poveljnik Gasilskega poveljstva občine Duplek Bojan Turčin in ocenjevalci vaje, ki so spremljali delovanje gasilskih enot. Po končani vaji so sledili nagovori župana, poveljnika GZ Maribor in poveljnika GPO Duplek. Imeli smo čast, da smo skupaj s PGD Korena predali novo čelado poveljniku GPO Duplek, tovarišu Bojanu Turčinu, ki ga bo varovala pri njegovem nadaljnjem delu. V svojem imenu in v imenu PGD Dvorjane bi se rad zahvalil podjetju Posl in družini Minih, ki sta nam omogočila objekte za izvedbo vaje, ter vsem sodelujočim na vaji in vsem, ki so prišli vajo pogledat ter nas s tem podpirajo. Hvala.

Za PGD Dvorjane
Poveljnik Primož Drozg

Foto: Arhiv PGD Dvorjane

SLAVNOSTNA PODELITEV ČINA ZA VIŠJEGA GASILSKEGA ČASNIKA

V torek, 19. novembra 2019, je ob 18. uri v dvorani Upravno-kulturnega središča Mokronog potekala slavnostna podelitev čina za višjega gasilskega častnika, ki jo je organizirala Gasilska zveza Slovenije. Od 23 kandidatov iz cele Slovenije, ki so napredovali v čin višjega gasilskega časnika, je na podlagi opravljenih tečajev v letu 2019 ta čin pridobil član našega društva Mihael Drozg. Na slovesnosti sta čine podelila predsednik GZS Janko Cerkvenik in poveljnik GZS Franci Petek.

Miha, zahvala gre tebi za tvoj trud in tvoji družini, ki ti je stala ob strani ob učenju. Dvorjanski gasilci in gasilke, pa tudi vsi ostali gasilci v občini Duplek smo zelo ponosni na tako veliko pridobitev v društvu. Miha, iskrene čestitke!

Za PGD Dvorjane
Primož Drozg,
poveljnik

DAN ODPRTIH GARAŽ PGD DVORJANE

Zadnjo nedeljo v mesecu, 27. oktobra 2019 smo v PGD Dvorjane organizirali dan odprtih garaž, na katerem smo občane seznanili z opremo in delovanjem društva. Pridružili so se nam tudi PGD Korena, PGD Lenart, PGD Malečnik, PGD Maribor Mesto in naše pobrateno društvo FF Lebring s svojo tehniko. Za občane je bil omogočen pregled gasilnih aparatov, Oskar Neuvirt, član komisije za preventivo pri GZS, nam je prikazal učinkovit način gašenja gorečega olja in delovanje detektorja za ogljikov monoksid, na koncu pa je še z namiznim gledališčem kamišibaj povedal zgodbico o pozabljeni juhi. Otroci so jo pridno poslušali, starši pa so se v njej našli. Ob 12. uri je sledil prikaz gašenja gorečega avtomobila z ročnim gasilnim aparatom in dokončno pogasitvijo gasilcev. Za hrano in pijačo je skrbela kuhinja PGD Dvorjan, tako da lačni in žejni nismo bili.

Zahvalil bi se vsem društvom, ki so pokazala svojo tehniko občanom občine Duplek, Oskarju za prikaz gašenja, podjetju Gasilko za pregled gasilnikov in občanom, ki ste si vzeli čas ter prišli pogledat tehniko.

Za PGD Dvorjane
poveljnik
Primož Drozg

Foto: Arhiv PGD Dvorjane

Pred cerkvijo Sv. Martina v Dvorjanah *Foto: Blaž Blatnik*

MARTINOVANJE – ŽEGNANJE V DVORJANAH

Vaška skupnost Dvorjane je ponovno, že tradicionalno, 10. novembra 2019 po drugi sveti maši organizirala pogostitev v času martinovanja – žegnanje pred župnijo Sv. Martina v Dvorjanah. Bilo je obilo odlične hrane in pijače, ki so ju prispevali krajani Dvorjan in okoliških krajev, za kar se jim ob tej priložnosti iskreno zahvaljujemo. Prav tako se zahvaljujemo vsem ostalim za pomoč pri izvedbi dogodka. Zelo nas je veselilo, da se je dogodka udeležilo veliko ljudi, in se vidimo naslednje leto.

Blaž Blatnik
Vaška skupnost Dvorjane

TRGATEV POTOMKE STARE TRTE PRI PGD DVORJANE

V petek, 4. oktobra 2019, se je odvila 1. svečana trgatev Stare trte pri gasilskem domu v Dvorjanah. Čast odrezati prvi grozd na trgatvi je pripadla Francu Sužniku, ki je skrbnik potomke najstarejše trte na svetu. Predsednik se mu je na trgatvi zahvalil za vso skrb, ki jo je v tem letu vložil.

Lea Blatnik
PGD Dvorjane

Skrbnik potomke Stare trte, Franc Sužnik in Oto Zel Foto: Miran Minih

OTROŠKI ŽIV-ŽAV V DANICI

V MGC-ju Danica Duplek se aktivnosti udeležuje tudi vse več otrok iz OŠ Duplek.

Ob ponedeljkih se pod okriljem KORK Dvorjane otroci iz Dvorjanske podružnične šole preizkušajo v ročnih spretnostih (Spretni prstki). Priložnostim in času primerno na delavnicah šivamo, ustvarjamo z različnimi materiali in tehnikami, včasih si naredimo pravljično uro, pečejo pa se tudi piškoti za novoletno srečanje s krajani in starši, ki bo potekalo v decembru in na katerem se bodo otroci s starši poveselili v centru. Ko je bil čas kmečkih opravil, pa so se preizkusili v ličkanju pri Marini Toplak.

Line dance z Borutom Krepkom *Foto: Manuela Strmšek*

Spretni prstki

Učenje in igranje šaha

Predavanje o likovni umetnosti

Vse foto: Manuela Strmšek

Ob torkih otroci v centru igrajo šah. Krajani Dupleka jim pridejo za mentorje in soigralce. Na koncu pa z veseljem odigrajo partijo ročnega nogometa. Tako otroci kot krajani s tem pridobivajo izkušnje, bližino, spoštovanje in uživajo medgeneracijsko sožitje.

Tudi pri plesnih vajah so se nam otroci že pridružili. Z nami se učijo ples v vrstah – line dance. Tako se pripravljamo na medgeneracijski nastop v DANici 2020. Otroci so nad mentorjem Borutom Krepkom zelo navdušeni, mi plesalci pa nad njihovo energijo in veseljem.

Trije četrti razredi OŠ Duplek so prišli na predavanje o likovni umetnosti. Rajko Ferk se jim je najprej predstavil kot slikar, nato jim je predstavil likovno kolonijo, ki nosi dobro ime prelepega Dupleka daleč po svetu. Govoril je o različnih tehnikah slikanja in risanja ter o različnih materialih, ki jih lahko uporabimo pri ustvarjanju. Otroci so si lahko izbrali, kaj jim je bilo najbolj všeč, in povedali, kaj jih na teh delih pritegne. Ugotovili smo, da smo si pri tem različni, kar je tudi prav.

Tudi v bodoče iščemo možnosti, da bi pritegnili otroke v center ali k sodelovanju. Decembra načrtujemo delavnico okraskov v vrtcu Korena, želimo pa si izpeljati varstvo v času zimskih počitnic.

Manuela Strmšek

KOSTANJEV PIKNIK SKUPINE ZAJČKI

23. oktobra 2019 smo se starši po dogovoru z vzgojiteljicama skupine Zajčki vrtca pri OŠ Duplek dogovorili, da bomo skupaj izvedli otroške delavnice in kostanjev piknik. Tako smo starši organizirali kostanjev piknik po delavnici.

Otroci so se na začetku delavnice predstavili s pesmicami, ki so se jih do takrat naučili. Vzgojiteljici sta skupaj z otroki pripravili delavnico, na kateri smo okrasili lučke in se pripravili za manjši pohod.

Pohod s starši je potekal po otrokom že znani poti okrog šole in vrtca. Pohod smo zaključili ob betonskem igrišču, kjer so nas že čakali kostanji, ki so jih medtem pripravili očetje otrok.

Vsem, ki ste pripomogli k organizaciji kostanjevega piknika in njegovi izvedbi, se zahvaljujem, še posebej organizatorkama.

Predstavnik sveta staršev
skupine Zajčki

Foto: Arhiv skupinice Zajčki

PALČKOVANJE 2019

Spet je leto naokrog, vsi pa smo že v pričakovanju veselega decembra in bližajočih se praznikov.

Tudi letos smo se udeležili tradicionalnega Palčkovanja otrok Vrtca Korena. Organizatorji Palčkovanja vsako leto poskrbijo, da je ta dogodek še posebej čaroben za naše malčke. Dogodek je potekal v sredo, 27. novembra 2019, pozno popoldan. Pričetek je bil pri dvorani na Vurberku, kjer so naši palčki dobili svoje kapice. Prižgali smo svetilke in se odpravili na pohod proti vurberškem gradu.

Foto: Tatjana Vogrin

Bilo je zelo prijetno vreme in z veseljem smo prehodili palčkovo pot. Vrnili smo se v dvorano, kjer je naše malčke pričakalo pravo presenečenje – gledališka predstava, ki je nastala pod okriljem naših delavcev vrtca in je govorila o grajskem palčku, vurberški vili ter čarobnem vodnjaku na Vurberku.

Foto: Tatjana Vogrin

Naši otroci so sodelovali s pesmimi in recitacijo o palčkih. Na koncu jih je na dnu vodnjaka čakalo pravo presenečenje. Sledila sta sladkosneda pogostitev s toplimi napitki in plesna zabava.

Za izvedbo Palčkovanja se zahvaljujemo zaposlenim vrtca Korena, gospe Mirjani (Mimi porcelan), družini Praviček, delavcem režijskega obrata Občine Duplek, fotografinji gospe Tatjani Vogrin ter vsem staršem za slastne dobrote. Seveda pa ne bi palčkovali brez najmlajših.

Foto: Tatjana Vogrin

Palčkovanje nam bo ostalo v lepem spominu, saj se ga vsako leto zelo veselimo. Pomeni nam nekakšen uvod v praznični december.

Aleksandra Šterlek, Emina mama

OBISK PRI GASILCIH PGD KORENA

Oktober je mesec požarne varnosti. O pomenu gasilcev in njihovega delovanja smo se z otroki pogovarjali tudi v Vrtcu Korena. Presenečeni smo bili, da so nekateri otroci vedeli, da je potrebno poklicati na številko 112, če želijo pomoč gasilcev. Po dogovoru s korenškimi gasilci smo se v petek, 25. oktobra, odpravili na šolsko igrišče. Tam so nas pričakali predstavniki gasilcev in poveljnik, Stanko Krajnc. Prijazno so nas sprejeli in nam predstavili svoje delo ter gasilsko opremo. Razložili so nam, da ne gasijo samo požarov, ampak pomagajo tudi pri drugih nesrečah, celo pri reševanju živali. Nekateri otroci so se oblekli v gasilsko obleko, preizkusili so, kako težka je čelada in kako veliki so čevlji.

Foto: Martina Bela

Pobliže smo si ogledali vozila in njihovo opremo. Kot mali pionirji so lahko črpali vodo v »brentačah« in nato s cevjo zadevali tarčo. Navdušeni so bili, ko so zaslišali glasne sirene in sedli v gasilske avtomobile. Ko so otroci odhajali domov, so z navdušenjem razlagali staršem, kje so bili in kaj so doživeli. Zahvaljujemo se Prostovoljnemu gasilskemu društvu Korena za prijaznost in zanimivo ter poučno dopoldne. Druženje smo zaokrožili s skupinsko fotografijo in se poslovili z gasilskim pozdravom NA POMOČ!

Metka Kolar, Vrtec Korena

POMAGAJMO PTICAM

Izdelava in namestitev ptičjih gnezdilnic ni povsem enostavno opravilo.

Gnezdilnice ali umetna dupla so namenjena pticam duplaricam, ki običajno gnezdijo v naravnih drevesnih duplih. V naravi je takih gnezdišč čedalje manj, zato jih poskušamo nadomestiti z umetnimi dupli, torej z doma narejenimi gnezdilnicami. Prav zimski čas je primeren za tovrstna opravila.

Slovenci smo že pregovorno rokodelsko spretni ljudje. Marsikdo si je doma že v rani mladosti z izdelavo ptičje hišice pridobival prve izkušnje z delom z lesom. Danes otroci že v osnovni šoli pridobivajo tovrstne izkušnje, kar je tudi prav. S tehničnega vidika izdelava ptičje gnezdilnice ni zahtevno opravilo, pa vendar tudi ni enostavno. Pri izdelavi težimo k preprostim rešitvam in funkcionalnosti. Od začrtanih mer lahko tudi nekoliko odstopamo, razen pri vhodni odprtini. Poglejmo, kako gnezdilnico izdelamo in kam jo nato namestimo?

Izdelava

Za izdelavo gnezdilnice potrebujemo neoblane smrekove deske 20 mm ali največ 25 mm debeline. Desko razžagamo na ustrezne izmere (glej priloženo tabelo) in zbijemo z žeblji ali privijačimo z vijaki za les. V dno izvrtamo 2 luknji največ 5 mm premera, ki služita zračenju dna gnezdilnice. Na sprednjo stranico, ki naj bo po priporočilih nihajoča, da lahko kasneje gnezdilnico odpremo za potrebe čiščenja, na zgornjem delu izvrtamo ali izžagamo okroglo vhodno odprtino. Kar je zelo pomembno, vhodno odprtino naredimo okrogle oblike ustrezne velikosti glede na vrsto ptice, ki jo želimo privabiti v gnezdilnico.

Najmanjši vrsti sinic, kot sta plavček in menišček, ustreza velikost 26 mm, kar je tudi najmanjši premer vhodne odprtine. Za veliko sinico, brgleza, pogorelčka, belovratega muharja, vijeglavko … izdelamo odprtino velikosti 32 mm, za škorca pa 50 mm. V kolikor gnezdilnic izdelamo več, jih lahko nekaj opremimo z ovalno odprtino in pri tem upoštevamo predlagano širino odprtine. Predvsem pa izdelamo in namestimo več gnezdilnic z velikostjo odprtine 32 mm. Pomembno je, da upoštevamo v priloženi tabeli predpisane mere vhodnih odprtin, kar poveča možnosti in uspeh gnezdenja. Kuna zelo pogosto pleni ptičja gnezda, zato ni odveč, da je gnezdilnica za 5–10 cm globlja, kakor pa veleva tukaj priloženi načrt. Tako bomo preprečili, da bi kuna s šapo skozi vhodno luknjo gnezdilnice dosegla valečo samico ali mladiče v njej.

Za ptice, ki gnezdijo v polduplih in raznih zidnih nišah (npr. šmarnica, sivi muhar in bela pastirica), zadostuje gnezdilnica, ki ima polodprto sprednjo stran. Vse izdelane gnezdilnice na koncu premažemo z zaščitnim premazom za les. Strešno deščico (streho) zaščitimo s kosom strešne lepenke. Na hrbtno stran gnezdilnice pritrdimo letev, s pomočjo katere nato gnezdilnico pribijemo na drevo, ali uporabimo žični obroč in gnezdilnico preprosto obesimo na debelejšo vejo ali pa žico namestimo okoli debla (glej skici na naslednji strani).

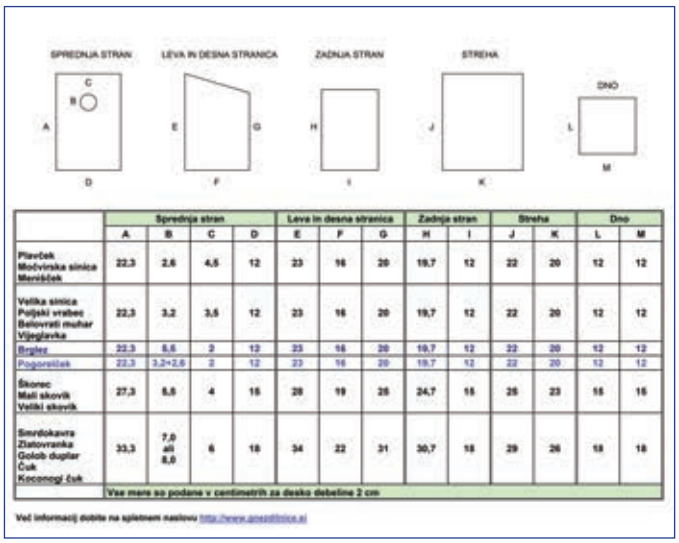

	Sprednja stran				Leva in desna stranica			Zadnja stran		Streha		Dno	
	A	B	C	D	E	F	G	H	I	J	K	L	M
Plavček Močvirska sinica Menišček	22,3	2,6	4,5	12	23	16	20	19,7	12	22	20	12	12
Velika sinica Poljski vrabec Belovrati muhar Vijeglavka	22,3	3,2	3,5	12	23	16	20	19,7	12	22	20	12	12
Brglez	22,3	5,5	3	12	23	16	20	19,7	12	22	20	12	12
Pogorelček	22,3	3,2+2,6	3	12	23	16	20	19,7	12	22	20	12	12
Škorec Mali skovik Veliki skovik	27,3	5,5	4	15	28	19	25	24,7	15	25	23	15	15
Smrdokavra Zlatovranka Golob duplar Čuk Kosnogi čuk	33,3	7,0 ali 8,0	6	18	34	22	31	30,7	18	29	26	18	18
	Vse mere so podane v centimetrih za desko debeline 2 cm												

Več informacij dobite na spletnem naslovu http://www.gnezdilnice.si

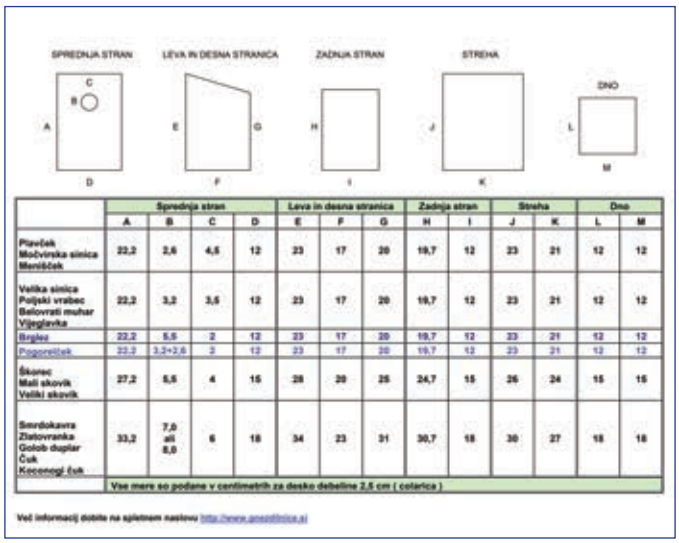

	Sprednja stran				Leva in desna stranica			Zadnja stran		Streha		Dno	
	A	B	C	D	E	F	G	H	I	J	K	L	M
Plavček Močvirska sinica Menišček	22,2	2,6	4,5	12	23	17	20	19,7	12	23	21	12	12
Velika sinica Poljski vrabec Belovrati muhar Vijeglavka	22,2	3,2	3,5	12	23	17	20	19,7	12	23	21	12	12
Brglez	22,2	5,5	3	12	23	17	20	19,7	12	23	21	12	12
Pogorelček	22,2	3,2+2,6	3	12	23	17	20	19,7	12	23	21	12	12
Škorec Mali skovik Veliki skovik	27,2	5,5	4	15	28	20	25	24,7	15	26	24	15	15
Smrdokavra Zlatovranka Golob duplar Čuk Kosnogi čuk	33,2	7,0 ali 8,0	6	18	34	23	31	30,7	18	30	27	18	18
	Vse mere so podane v centimetrih za desko debeline 2,5 cm (colarica)												

Več informacij dobite na spletnem naslovu http://www.gnezdilnice.si

Prikazane mere za izdelavo gnezdilnice različnih debelin deske (2 cm in 2,5 cm)

Kam namestiti gnezdilnice

Gnezdilnice lahko nameščamo celo leto, saj ptice že jeseni in zlasti pozimi izbirajo ustrezna dupla za kasnejšo gnezditev, v njih pa tudi redno prenočujejo. Gnezdilnice obešamo na večja drevesa na vrtu, v sadovnjaku in gozdu. Gnezdilnica naj bo nameščena trdno, da se ne premika že ob najmanjšem vetru. Po možnosti naj bo obrnjena proti vzhodu, da jo jutranje sonce čim prej ogreje, popoldan pa je v senci. Gnezdilnice, namenjene najmanjšim pticam, namestimo vsaj 3–4 m od tal, za večje vrste, kot so škorec, kavka, čuk, postovka, pa nekoliko višje. Za postovko so primerne predvsem višje stavbe, kjer polodprto gnezdilnico namestimo pod napušč ali na najvišji del slemena, najbolje na odmaknjenem in mirnem delu stavbe.

Poleg drevja so primerno mesto za nameščanje gnezdilnic tudi stene pod napušči in slemeni hiš, hlevov, delavnic, drvarnic, ut ipd. Na takih mestih so gnezdeče ptice posebej varne pred plenilci, gnezdilnice pa so zaščitene pred neugodnimi vremenskimi vplivi. Bojazen, da bodo ptice umazale fasado, je povsem odveč, kajti starša odnašata iztrebke mladičev daleč proč od gnezda.

Gnezdilnica, nameščena s pomočjo žice okoli debla drevesa
Foto: Franc Bračko)

Gnezdilnica, nameščena na drevesu s pomočjo letve
Foto: Stanko Jamnikar

Vzdrževanje

Gnezdilnice ne potrebujejo drugega vzdrževanja, kot je čiščenje enkrat na leto. V kolikor gnezdilnica zaradi starosti ne ustreza več namenu (preperelost lesa), jo jeseni ali pozimi zamenjamo z novo. Jeseni gnezdilnice očistimo, torej odstranimo staro gnezdo, v katerem običajno prezimijo ptičji zajedavci, zato je pomembno, da gnezdilnico izdelamo tako, da se sprednja stranica ali strešna deščica (streha) odpirata. V kolikor so se vanjo naselili polhi, podlesek, netopirji ali katera od gozdnih miši, jih pustimo pri miru, kajti tudi te živali so sestavni del naše žive narave. Zaradi tega je pomembno, da v sadovnjaku ali gozdu namestimo več gnezdilnic, tako zadostimo potrebam gnezditve ptic in zagotovimo zatočišče drugim živalim. Ko ptice pričnejo z gnezdenjem, jih pustimo pri miru in ne smemo odpirati ali premeščati gnezdilnic.

Vse o pticah in gnezdilnicah najdemo v knjigi Ptice okoli našega doma Iztoka Geisterja (ČZP Kmečki glas, 1977), ki je sicer starejšega datuma, a jo še najdemo v kakšnem antikvariatu, ali pa na spletni strani: https://gnezdilnice.si.

Franc Bračko

ŽAN HAUPTMAN OBOŽUJE IMPROVIZACIJO

Mlad domačin, predan glasbenik, avtor popevke tedna na Valu 202, pevec in pianist, pedagog, predvsem pa preprost, nasmejan fant.

Foto: Lana Bauman

Žan Hauptman je svoje življenje posvetil glasbi. No, pa tudi košarka ga je precej osvojila – a le ljubiteljsko ali pa morda bolj kot zvestega oboževalca, ki ne izpusti nobenih 'highlightov' pomembnih tekem.

Glasba je tista, ki jo je Žan vzel resno. Pa ne, da je njegovo razumevanje glasbe resno. Daleč od tega, resen je, ko gre za šolanje – letos februarja je diplomiral na Koroškem deželnem konservatoriju v Celovcu, njegov uradni naziv je diplomirani jazz pevec.

Poleg petja ga je prevzel klavir. »Na klavirju sem samouk. Naučil sem se tako, da sem študiral, preučeval in analiziral vse, kar sem poslušal. Res sem želel natančno prepoznati, kaj igrajo pianisti,« pove Žan Hauptman.

Zdaj več časa nameni igranju klavirja kot vaji pevske tehnike. Čeprav se zaveda, da je tehnika velik del petja, se raje posveča fraziranju in iskreni interpretaciji.

Foto: Janez Klenovšek

Po zaključenem šolanju je začel energijo vlagati v avtorske pesmi. Besedila, ki so nastajala zadnji dve leti, so končno začela dobivati glasbeno podobo. Tako je med poletjem z Vidom Turico, Filipom Vadnujem, Goranom Sarjašem, Juretom Rozmanom in Rolandom Salgadom Palacijem posnel tri avtorske komade, v novembru pa še naslednja dva. Žan ni zaslužen samo za besedila, sam naredi tudi instrumentalno podobo vsakega komada. Pri dokončni verziji mu pomagajo izbrani glasbeniki, ki imajo proste roke – tako ne manjkajo niti solistični vložki, vselej pa se drži načela: manj je več.

“Dosti šolanih glasbenikov želi v treh minutah pokazati vse, kar znajo. Za laika je to enostavno preveč komplicirano. Sam poskušam narediti preproste in efektivne komade,” razloži Hauptman.

Letos poleti je slovenske radijske programe začel polniti pod avtorskim imenom Hauptman. Njegov prvi single Send me flying je izšel avgusta. Kmalu se je pojavil na glasovanju za popevko tedna vseslovenskega radia Val 202, kjer je konkurenco zasenčil.

Naslednji single z naslovom Sunlight, ki ga dopolnjuje videospot, je izšel oktobra. V začetku prihodnjega leta Hauptman napoveduje še dva singla.

Poleg avtorskih projektov sodeluje tudi v navezah. Najnovejša je naveza z Erikom Asatrianom, dunajskim pianistom, s katerim sta ustvarila single Let go. Trenutno sodeluje tudi z mariborskim raperjem Emekejem.

Foto: Toni Konrad

Žan kot pianist in pevec v različnih zasedbah nastopa po Sloveniji in tujini, poleg tega soustvarja glasbeno-plesni projekt Company of Two. Svoje znanje in izkušnje deli tudi z mladimi glasbeniki, trenutno poučuje klavir in petje na glasbeni akademiji Voxon v Avstriji in na Tretji gimnaziji Maribor, kjer vodi tudi bend.

Žanu so se vrata v svet glasbene industrije šele dobro odprla, pred njim je svetla ter uspešna glasbena kariera.

Lana Bauman

PISMONOŠKE POŠTE TUDI V SLOVENIJI

Pismonoška pošta posluje v dostavnem avtomobilu in zagotavlja poštne in druge storitve na terenu.

Poštni sistem se v Sloveniji spreminja že nekaj let, zato se na Pošti Slovenije prilagajajo spremenjenim okoliščinam poslovanja tudi s preoblikovanjem pošt v t. i. pismonoške pošte. Trenutno v Sloveniji posluje že več kot 50 pismonoških pošt. Omenjeni model pošt ni nov in je že dalj časa uveljavljen tudi v drugih evropskih državah.

Pismonoša tako od ponedeljka do petka dostavlja in izroča pošiljke, sprejema pošiljke, omogoča plačila položnic, vplačilo poštnih nakaznic, izplačilo zneskov z osebnih računov pri Novi KBM, prodaja znamke, kuverte in dopisnice, srečke in določen nabor trgovskega blaga.

Kadar boste želeli poštne storitve opraviti kar doma, vas bo pismonoša v okviru svojega delovnega časa obiskal na domu. Gospodinjstva oz. uporabniki poštnih storitev lahko po telefonu naročite obisk pismonoše na domu, in to kadarkoli med delovnim časom pošte za naslednji dan. Če pa želite storitve opraviti še isti dan, morate obisk naročiti najkasneje do 8. ure zjutraj.

Pomembna novost oziroma prednost je tudi ta, da lahko naročite brezplačno ponovno (drugo) dostavo priporočene in vrednostne pošiljke ali paketa, če ob prvi dostavi niste bili doma. To je še posebej dobrodošlo za manj mobilne prebivalce.

Strankam so tako na pismonoških poštah na voljo enako kakovostne storitve kot na klasični pošti. Dosedanje izkušnje kažejo, da so uporabniki poštnih storitev na splošno zadovoljni z načinom izvajanja storitev na pismonoških poštah. Z uvedbo pismonoških pošt se namreč kakovost izvajanja poštnih storitev ne poslabša, pogosto je dostopnost storitev zaradi fleksibilnosti pismonoš za uporabnike celo boljša. Pismonoške pošte so prijaznejše predvsem do starejših ljudi in tistih kategorij prebivalstva, ki so kakorkoli omejeni pri gibanju oz. so manj mobilni, saj lahko storitve opravijo na svojem domu.

Vsa gospodinjstva so o ukinitvi kontaktne točke oz. preoblikovanju pošte v pismonoško pošto obveščena 45 dni vnaprej, prav tako pa prejmejo na dom pisno obvestilo z vsemi informacijami, kako se dogovoriti za obisk pismonoše, kako naročiti določeno storitev ipd. Poštna številka in naziv pošte za naslavljanje poštnih pošiljk ostajata nespremenjeni.

Izplačilo gotovine na domu

Pošta Slovenije svojim uporabnikom že sedaj omogoča izplačilo gotovine z osebnega računa pri Novi KBM brez obiska poslovalnice, in sicer gotovino izplača pismonoša na domu, in to ob dnevu, ki ga stranka sama določi. Vse, kar mora stranka storiti, je, da pošti posreduje prošnjo za izplačilo na domu. To lahko sporoči tudi po telefonu.

Pismonoša se praviloma en dan pred želenim izplačilom oglasi pri stranki na domu in od nje pridobi potrebne podatke za najavo oz. izvršitev izplačila.

Na dan izplačila pismonoša dostavi želeni znesek izplačila stranki na dom. Pred izročitvijo zneska še stranko identificira na podlagi veljavnega osebnega dokumenta, stranka pa se podpiše na izplačilni dokument oz. listek ter prevzame gotovino.

Pošta Slovenije

(REFERENČNA) AMBULANTA DRUŽINSKE MEDICINE

(Referenčna) Ambulanta družinske medicine (ADM) je naziv za ambulanto družinske medicine, kjer je zraven družinskega zdravnika in tehnika zdravstvene nege zaposlena še diplomirana medicinska sestra. S svojo izobrazbo in znanjem deluje na področju zdravstvene vzgoje s preventivnimi pregledi za starejše od 30 let in spremljanjem pacientov s kronično boleznijo (povišan krvni tlak, sladkorna bolezen, astma, kronična obstruktivna pljučna bolezen, benigna hiperplazija prostate, osteoporoza in depresija).

Ambulanta Sava Med d. o. o. si je na podlagi evropskih kriterijev med prvimi v Sloveniji (septembra 2011) pridobila status referenčne ambulante. Ambulanta Medikus d. o. o. pa je diplomirano medicinsko sestro v tim vključila letošnje leto (aprila 2019). Namen referenčne ambulante je odkrivanje posameznikov, ki imajo določene dejavnike tveganja, ki z leti privedejo do srčno-žilnih dogodkov, ter spremljanje le-teh. Izvajalka obeh referenčnih ambulant je Karmen Koser, dipl. med. sestra, ki jo zaradi porodniškega dopusta nadomeščam Nina Klampfer, dipl. med. sestra.

V kolikor še na pregled niste bili vabljeni, lahko vabilo pričakujete po pošti, telefonu ali osebno s strani medicinske sestre ali zdravnika. V kolikor pa boste sami obiskali katero od naših ambulant, se lahko mimogrede ustavite še pri naši referenčni sestri, da se dogovorite za termin preventivnega pregleda.

Veseli bomo vašega odziva na naše povabilo.

Nina Klampfer,
dipl. med. sestra

STANJE CEST SE IZBOLJŠUJE

Čeprav še leto 2019 ni zaključeno, pa lahko kljub temu povzamemo realizacijo projektov na področju komunalne infrastrukture.

Ob sprejetju proračuna za leto 2019 smo si na področju protiprašnih ureditev zadali cilj v letu 2019 izvesti vsaj eno protiprašno ureditev enega kraka javne kategorizirane ceste, ki še nima asfaltne prevleke, in izdelati projektno dokumentacijo PZI za Izvedbo rekonstrukcije dela lokalne ceste pod Vurberkom, LC št. 081130 Dvorjane–Vurberk–Čreta–Farošak, z dograditvijo enostranskega pločnika, in sicer na stacionaži od km 1+275 do km 2+000, torej v dolžini nekaj čez 700 m v območju strnjenega naselja Spodnjega Vurberka.

Na področju priprave projektne dokumentacije smo v celoti realizirali zastavljeni letni cilj in pridobili izvedbeno projektno dokumentacijo, ki nam bo omogočila, da bomo lahko v naslednjih letih ta projekt uvrstili v načrt razvojnih planov in v proračune občine, ki bodo sprejeti za obdobje po letu 2021. Celotna vrednost te investicije je ocenjena na nekaj manj kot 600 000 eur z DDV. Glede na vrednost predvidene investicije bo posledično potrebno le-to razdeliti na dve občinski obdobji, zato smo že v projektni dokumentaciji predvideli možnost dvofazne izvedbe.

Območje ureditve lokalne ceste pod Vurberkom

Namen projekta je ureditev ustreznih površin za pešce v naselju Vurberk od avtobusnega postajališča do konca poselitve. Vzdolž lokalne ceste LC 081130 se izvede ločevalni pas za pešce v širini 1,2 m. Cesto se rekonstruira in razširi na širino 3,5 m in zgradi obojestranska bankina v širini cca. 0,5 m. Na odseku, kjer se bo uredil pas za pešce, se omeji hitrost vožnje na 30 km/h z vzpostavijo območja cone 30. Ustrezno se na novo vzpostavi vsa talna in horizontalna prometna signalizacija, v sklopu projekta se na novo uredi območje avtobusnega postajališča, ki hkrati služi kot obračališče. Nova meteorna kanalizacija se izvede vzdolž celotne trase ceste, na območjih vkopov je predvidena gradnja več opornih AB zidov. Sočasno se prestavi, preuredi oziroma zaščiti obstoječe telekomunikacijsko in javno vodovodno omrežje.

Avtobusno postajališče in obračališče pod Vurberkom

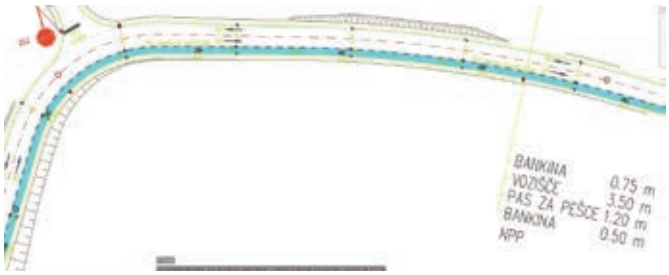

Cestišče s površino za pešce

Več protiprašnih ureditev

Na področju protiprašnih ureditev smo kljub v začetku leta zagotovljenim le minimalnim finančnim sredstvom na tej postavki z naknadnimi medletnimi prerazporeditvami proračuna in nenazadnje tudi kot del drugih večjih cestnih projektov, ki smo jih izvajali v območju državnih cest skupaj z Direkcijo RS za infrastrukturo ter so se realizirali finančno v okviru drugih proračunskih postavk, v letošnjem letu izvedli kar nekaj protiprašnih ureditev občinskih javnih cest.

Tako smo realizirali naslednje:

- Protiprašno ureditev (asfaltiranje) občinske javne poti št. JP 582560, odsek 582561 Žikarce (Kokol–Medved), v njeni celotni dolžini, nekaj več kot 400 m, ki se je izvajala skupaj z zasebnim sofinancerjem. Vrednost občinskega dela investicije v letošnjem proračunu je znašala 20 000,80 EUR.

Protiprašna ureditev občinske javne poti št. JP 582560, odsek 582561 Žikarce (Kokol–Medved) *Foto: Marjan Topič*

- Protiprašno ureditev (rekonstrukcija, izgradnja kanalizacije in asfaltiranje) dela občinske javne poti št. JP 582250, odsek 582251 Zg. Korena (Brezner–Šabeder–Ekart), v dolžini cca. 90 m. Vrednost našega sofinancerskega deleža investicije je znašala 41 515,51 EUR.

Protiprašna ureditev javne poti št. JP 582250, odsek 582251 Zg. Korena (Brezner–Šabeder–Ekart) *Foto: Marjan Topič*

- Protiprašno ureditev (rekonstrukcijo in asfaltiranje) nakategorizirane javne poti Na pokopališče Vurberk, v dolžini cca. 70 m s sočasno izgradnjo novih parkirišč za avtomobile. Vrednost našega sofinancerskega deleža investicije je znašala 54 363,96 EUR.

Cesta in parkirišča »Na pokopališče Vurberk« *Foto: Marjan Topič*

- Protiprašno ureditev (rekonstrukcijo in asfaltiranje) dela občinske javne poti št. JP 582940, odsek 582941 Vurberk (na grad), v dolžini cca. 68 m s sočasno ureditvijo večjega števila parkirišč za avtomobile pred Domom kulture Vurberk. Vrednost našega sofinancerskega deleža investicije je znašala 49 225,15 EUR.

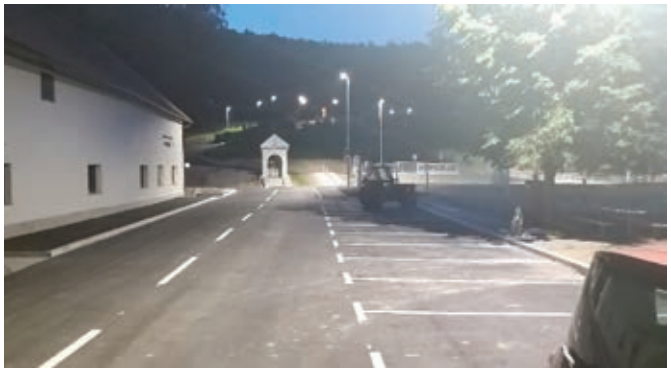

Cesta na grad in parkirišča *Foto: Marjan Topič*

- Protiprašno ureditev (rekonstrukcijo in asfaltiranje) občinske javne poti št. JP 581730, odsek 581731 Sp. Duplek (Slanič), v dolžini cca. 80 m, ki se je izvajala skupaj z zasebnim sofinancerjem. Vrednost občinskega dela investicije je znašala 20 748,48 EUR.

Cesta »Slanič« v Sp. Dupleku *Foto: Marjan Topič*

- Protiprašno ureditev (rekonstrukcijo, ureditev meteornega odvodnjavanja in asfaltiranje) občinske javne poti št. JP 581860, odsek 581861 Sp. Duplek (Nad izviri), v dolžini cca. 100 m. Vrednost investicije je znašala: 35 264,41 EUR.

Cesta »Nad izviri« v Sp. Dupleku *Foto: Marjan Topič*

PROJEKTI NA DRŽAVNIH REGIONALNIH CESTAH

Skupaj z Direkcijo RS za infrastrukturo smo v območju državnih regionalnih cest izvedli tudi dva večja projekta.

Na Vurberku ob državni regionalni cesti R3-710/1292 Maribor–Vurberk–Ptuj, smo zgradili par novih avtobusnih postajališč izven vozišča državne ceste ob sočasni postavitvi avtobusnih nadstrešnic, izvedli smo rekonstrukcijo priključka občinske javne poti št. JP 582980, odsek 582981 Vurberk (na grad), na državno cesto in rekonstrukcijo priključka na kategorizirane javne poti »Na pokopališče Vurberk« na državno cesto. V sklopu izvedbe so bile v območju gradnje novozgrajene obojestranske površine za pešce, tako smo zgradili pločnike širine 1,2 m, ki smiselno med seboj povezujejo avtobusna postajališča na obeh straneh državne ceste, uredila se je tudi obcestna hortikultura. V okviru projekta je bila zgrajena nova javna razsvetljava, uredilo se je meteorno odvodnjavanje ceste, rekonstruiral se je del starega va-

škega javnega vodovodnega omrežja v območju ceste, ki je še vedno v funkciji. Prestavili so se vodovodni hidranti in telekomunikacijsko omrežje, uredila in osvetlila se je okolica kapelice, dogradile so se stopnice na poti proti pokopališču, zarisala in postavila se je ustrezna prometna signalizacija. Tako je bil v območju pokopališča vzpostavljen nov prehod za pešce čez državno cesto. Vrednost celotnega sofinancerskega deleža občine pri izvedbi je znašala 129 452,99 EUR.

Avtobusna postaja »Marof« na Vurberku v smeri proti Ptuju
Foto: Marjan Topič

- V Zg. Koreni na državni cesti R3-745/4118 Dolge Njive–Spodnji Duplek sta bili izvedeni celovita sanacija večjega plazišča na in ob državni cesti ter sanacija in rekonstrukcija dela cestišča državne ceste s postavitvijo odbojnih obcestnih ograj. Sanirala smo brežino na in pod cestiščem, rekonstruirali in delno na novo zgradili odvodnjavanje meteornih voda cestišča. Prav tako pa je bil popolnoma rekonstruiran odvodnik meteornih voda tam prisotnih stanovanjskih objektov, ki je dolgoročno ob načrtovani izgradnji nove skupne MČN predviden za odvodnjavanje tako meteornih kot tudi fekalnih voda tam prisotnih stanovanjskih objektov. V okviru sanacije plazišča so bile izvedene podporne konstrukcije na brežini pod cesto, armiranobetonske sidrane pilotne stene v dolžini 60 m. Sanacija drugega plazu pod stanovanjskim objektom Zg. Korena 14 pa je bila izvedena z izvedbo oporne konstrukcije ob cesti, to je kamnitega opornega zidu dolžine 54 m. Vrednost celotnega sofinancerskega deleža občine pri izvedbi je znašala 41 515,51 EUR.

Marjan Topič

NOVOGRADNJE IN OBNOVE VODOVODNIH IN KANALIZACIJSKIH CEVOVODOV

Na področju sanacij in novogradenj javnega vodovodnega omrežja smo v okviru investicijsko-sanacijskega programa za leto 2019 realizirali naslednje novogradnje oziroma sanacije vodovodnih cevovodov:

- V celoti je bil obnovljen in zamenjan vodovodni cevovod na območju stanovanjskih hiš Ciglence 37–48A v dolžini cca. 550 m z rekonstrukcijo 45 m dolgega odcepa za Lovski dom Ciglence na občinski lokalni cesti LC št. 081101 Ciglence (Jug–Lovski dom–Turk). Vrednost investicije je znašala 45 898,81 EUR.
- Obnovljen je bil vodovodni cevovod, odcep Sp. Korena 62–63, na občinski javni poti JP št. 582680, odsek 582681 Sp. Korena (Fras), v dolžini 160 m. Vrednost investicije je znašala 8 895,60 EUR.
- Izveden je bil nov vodovodni odcep pod Vurberkom v območju novo kategorizirane javne ceste JP št. 583090, odsek 583091 Vurberk (Rojko–Grubelnik), do stanovanjskega objekta Vurberk 34 v dolžini 70 m. Vrednost montažnih del je znašala 2 848,70 EUR.
- Izvedli smo rekonstrukcijo vodovodnega cevovoda na Ulici 21. aprila v Sp. Dupleku na občinski javni poti JP št. 581890, odsek 581891 Sp. Duplek (Ulica 21. aprila; Kukovič), v dolžini 380 m. Vrednost investicije je znašala 23 104,20 EUR.
- Izvedena je bila tudi novogradnja vodovodnega odcepa v Sp. Koreni na območju ne kategorizirane občinske javne poti (Sadjarska ulica) do objekta na naslovu Sp. Korena 5D v dolžini 150 m. Vrednost investicije je znašla 8 009,93 EUR.

V naslednjih dveh letih največja infrastrukturna naložba projekt Odvajanje in čiščenje odpadne vode v porečju Drave – Občina Duplek.

Na področju kanalizacijskega omrežja v letošnjem letu nismo izvajali novogradenj, smo pa intenzivno pripravljali in zagotavljali projektno, finančno in drugo upravno dokumentacijo (služnostne pogodbe, gradbena dovoljenja) za izvedbo enega največjih infrastrukturnih projektov v zgodovini naše občine v okviru projekta »Odvajanje in čiščenje odpadne vode v porečju Drave – Občina Duplek«, ki se bo na območju Zg. Dupleka izvajal v naslednjih dveh letih.

V sklopu projekta bomo zagotovili možnost nove priključitve na javno kanalizacijo kar 850 prebivalcem v 260 gospodinjstvih. Sekundarni kanalizacijski kraki in črpališča bomo tako gradili na območju Žitečke vasi, na območju Zapolutk kot sekundarni kanalizacijski kraki na Kamenščak, na območju Zabreg in na območju južno od državne ceste R3-710/1292, ravno tako v Zg. Dupleku. Na ta način bomo v aglomeraciji Zg. Duplek zagotovili 98-odstotno pokritost z javnim kanalizacijskim omrežjem. V okviru projekta bo zgrajeno kar 8824 m kanalizacijskih tlačnih in gravitacijskih vodov, 8 novih kanalizacijskih črpališč, sočasno pa bo zamenjanih tudi 1880 m dotrajanih vodovodnih cevovodov na trasi kanalizacije.

Kanalizacijo bomo gradili na območju občinskih javnih

cest, ki bodo po izvedbi v celoti na novo preplaščene z asfaltno prevleko. Za projekt bomo pridobili cca. 2,1 mio. sofinancerskih sredstev iz evropskih strukturnih skladov in državnega proračuna, kar predstavlja cca. 65,5 odstotkov vrednosti investicije. Ker pa je potrebno za gradnjo zagotoviti tudi finančna sredstva za naš lasten delež investicije, smo projekt razdelili na dve proračunski obdobji od leta 2020 do konca leta 2021. Skladno s Študijo izvedljivosti je projekt ocenjen na cca 3,16 milijonov brez DDV oziroma 3,85 milijonov z DDV, od česar zagotavlja Občina Duplek sofinancerski delež v nominalnem znesku cca. 1,1 milijon brez DDV.

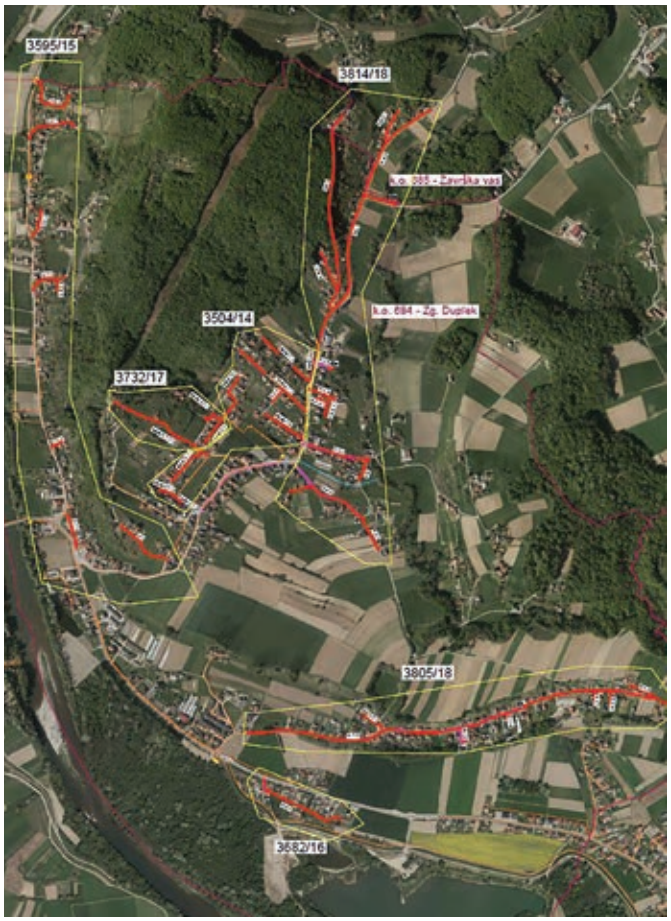

Trase kanalizacije: Projekt VGB d. o. o. Maribor *Marjan Topič*

SANACIJA PLAZU V DVORJANAH

Plazovi so pogosto »odgovor« narave, njihova sanacije pa dragi in zahtevni projekti.

Zemeljski plazovi nas v zadnjih desetletjih kar pogosto opominjajo, da je tako imenovana neživa narava še kako »živa« in se hitri premiki zemeljskih gmot dogajajo tudi v našem času in v našem okolju bodisi kot sestavni del nenehnega naravnega dogajanja bodisi, žal prepogosto, tudi zaradi nepremišljenega človekovega ravnanja. Človeška družba v svojem bohotnem širjenju po prostoru oziroma pokrajini vse prepogosto spregleda drobne signale, s katerimi ji narava enako kot sikajoča kača sporoča, naj jo pusti pri miru. Navkljub temu človek posega v pobočja, na katerih nestabilne gmote samo »čakajo« na morebiti neznaten povod, da napravijo ogromno škodo in včasih odnesejo tudi človeška življenja.

Sprožitev zemeljskega plazu je nepovratni naravni dogodek in ob velikih plazovih lahko le rešujemo gola človeška življenja ter od daleč opazujemo, kdaj in kje se bo njihova pot ustavila, nato pa z ogromnimi sredstvi poskušamo sanirati nastalo škodo in do sprejemljive stopnje zmanjšati neposredno ogroženost ljudi in njihovega premoženja. Več po sprožitvi plazu skorajda ne moremo storiti, zato pa je toliko pomembneje predhodno oceniti, kje so nestabilna in potencialno nevarna območja, in ta spoznanja tudi upoštevati pri prostorskem načrtovanju in poseganju v konkretni prostor, prav tako pa bomo morali prej ali slej spremeniti svoj robat odnos do zapletenega in izjemno krhkega ravnovesja v naravi.

Padavine igrajo eno ključnih vlog pri sprožanju plazov. Intenzivne kratkotrajne padavine so v kombinaciji z geološko podlago pomemben dejavnik, ki vpliva na prostorsko in s tem tudi na časovno pojavljanje plazov.

Plaz v naselju Dvorjane nad stanovanjskim objektom Dvorjane 23E se je aktiviral v začetku maja 2018 med intenzivnimi dežnimi padavinami. V oktobru leta 2018 smo skladno s predhodno pripravljeno projektno dokumentacijo za izvedbo celovite sanacije dokončali I. fazo sanacije plazu z izvedbo najnujnejših ukrepov, s katerimi smo preprečili nadaljnje plazenje zemljine. Tako smo izvedli kamniti zid ob vznožju brežine ob stanovanjskem objektu Dvorjane 23E in kamnita rebra nad zidom v osrednjem delu plazu v smeri proti šolski poti. Vrednost gradbenih del I. faze, ki je bila v celoti financirana iz občinskega proračuna iz sklada za posebne programe pomoči ob naravnih nesrečah, je zanašala 48 630,65 EUR z DDV.

Vlada Republike Slovenije je s sklepom dne 4. julija 2019 sprejela Program odprave posledic neposredne škode na stvareh zaradi neurij s poplavami v letu 2018 (maj, junij, julij, oktober), s katerim so se zagotovila sredstva za obnovo poškodovane lokalne infrastrukture, in izvedbo geotehničnih ukrepov za sanacije. Občina Duplek je dne 20. avgusta 2019 za izvedbo sanacije plazu nad objektom Dvorjane 23E, II. faza, podala vlogo za dodelitev nepovratnih sredstev za odpravo posledic naravne nesreče. Na osnovi odobritve naše vloge smo z Mi-

Foto: Marjan Topič

Sanacija plazu nad objektom Dvorjane 23E, II. faza *Foto: Marjan Topič*

nistrstvom za okolje in prostor RS dne 19. avgusta 2019 podpisali sofinancersko pogodbo, kar je bila osnova, da smo lahko v jesenskih mesecih letošnjega leta pristopili k celoviti sanaciji območja z izvedbo II. faze.

V okviru II. faze smo dogradili manjkajoča kamnita drenažna rebra, uredili odvodnjo tako zemeljskih izcednih kot tudi površinskih meteornih voda in sanirali tam prisotno šolsko peš pot. Vrednost gradbenih del izvedbe II. faze projekta je znašala 93 899,56 EUR z DDV, od česar nam bo Ministrstvo za okolje in prostor RS skladno s podpisano sofinancersko pogodbo povrnilo 66 873,09 EUR.

Marjan Topič

ZA OŽIVITEV TRAVNIŠKIH SADOVNJAKOV

V preteklosti so imeli travniški nasadi pomembno gospodarsko vlogo v prehrani prebivalcev podeželja.

Travniški sadovnjak pomeni travnik z raztresenim sadnim drevjem. V njih so si kmetje z ekstenzivno oskrbo sadnega drevja pridelali zadostne količine sadja za lastne potrebe, za sorodnike, prijatelje in znance, v času obilnih sadnih letin pa so viške tudi predelali.

Narava ima čudovite lastnosti samočiščenja, samoobnavljanja in razvoja – vendar le do takrat, ko naše izkoriščanje ostane v mejah trajnostne rabe. Le-ta zagotavlja v travniških sadovnjakih tudi biotsko pestrost.

Meje trajnostne rabe je svet prekoračil v 80. letih 20. stoletja – najprej zaradi nevednosti in nepoznavanja naravnih zakonitosti, kasneje pa zaradi koristoljubja in brezbrižnosti do ravnovesja med kmetijsko in bivanjsko ter kulturno krajino. V začetku tretjega tisočletja se je obremenitev ekosistemov s strani človeštva povečala do take mere, da zelo pospešeno izginjajo živalske in rastlinske vrste, zaradi pretirane kemizacije v kmetijski pridelavi pa so zastrašujoče tudi spremembe v »živosti tal«, pestrosti mikroorganizmov.

Biodiverziteta

Pojem biodiverziteta se v javnosti vedno pogosteje pojavlja. Biodiverziteta je množica zapletenih procesov in zakonitosti narave. Poleg neposredne koristi – preskrbe s hrano rastlinskega ali živalskega izvora – je biodiverziteta ključnega pomena za razvoj in ohranjanje človekovega neposrednega naravnega bivanjskega okolja. Človeštvo na planetu Zemlja je naravna danost, za katero pa ni rečeno, da je večna, zato ni vseeno, kakšen odnos bomo ljudje v prihodnje vzpostavljali z Zemljo. In del te »Zemljine zgodbe« so tudi naši travniški sadovnjaki. Travniški sadovnjak je posebna življenjska združba, ki ohranja pestrost in ravnovesje v naravi med kmetijskimi in drugimi površinami. Z vidika ohranjanja narave predstavljajo travniški sadovnjaki dober primer naravi prijaznega, sonaravnega kmetovanja. Mnoge živali in rastline so neposredno povezane z omenjenim prostorom, zato z izginjanjem habitata travniških nasadov izgubljajo svoj domači življenjski prostor.

V luči povedanega se je mnogo evropskih držav v svojih nacionalnih in mednarodnih projektih odločilo za proučevanje in hkrati dokazovanje, da je potrebno aktivneje pristopiti k ohranjanju travniških sadovnjakov in s tem k zagotavljanju pestrosti habitatov.

Ekološko pridelano sadje

Istočasno se v travniških sadovnjakih pridelano sadje uvršča v kategorijo ekološko pridelane hrane, ki postaja z vsakim dnem zanimivejše tržno blago, zato je za nekatere okoljsko ozaveščene pridelovalce obnova travniških nasadov lahko nova priložnost. V zadnjih letih ekologi uspešno lobirajo za državne subvencije za te dragocene habitate, biotsko raznovrstnost in naravno krajino, »okrašeno« tudi s travniškimi sadovnjaki.

Blagostanja ne merimo le v denarju, ker žal manjkajočih členov narave brez škode ne moremo nadomestiti z umetnimi konstrukcijami. Porušena stabilnost narave pomeni za nas pojav nepredvidenih in nepredvidljivih dogodkov. Danes prav zaradi boljšega vedenja o vplivih v naravi vemo dovolj, da nam neznanje ne more in ne sme biti opravičilo za še slabši odnos do narave v našem bližnjem okolju. Lepe primere ponovne obnove nekaterih travniških nasadov v zadnjem desetletju si lahko ogledamo v sosednji Avstriji in malo bolj oddaljeni Nemčiji. V Sloveniji pa je pohvale vredno pionirsko delo vseh v projektu Kozjansko jabolko. Bilo bi jih vredno posnemati tudi pri nas v Podravju.

Oddelek za sadjarstvo,
Kmetijsko-gozdarski zavod Maribor

Foto: Kmetijska svetovalna služba pri KGZS Maribor

POSTREŽBA VINA

Pravilno razvrščanje vin in jedi zahteva njuno dobro poznavanje obojega.

Veliko je priložnosti za srečevanje z vinom. Lahko ga uživamo samega, najpogosteje pa ob jedi. Vino naj dopolnjuje okus jedi in ustvarja užitek harmoničnosti in popolnosti.

Vino vselej ponudimo ob lepo pogrnjeni mizi in v primernih kozarcih. Za dober vonj in okus vina je pomembna njegova temperatura.

Vinski kozarec mora biti pecljat, izdelan iz brezbarvnega, gladkega in tankega stekla, ki ga odlikujeta lesk in prozornost. Osnovna oblika vinskega kozarca je čaša, ki se proti vrhu zoži. Pa vendar je pri izbiri oblike kozarca potrebno spoštovati osnovne značilnosti belih, rose, rdečih, penečih vin in vin posebne kakovosti.

Postrežba belih vin

Kozarec, primeren za belo vino, je tulipanaste oblike, kar omogoča sproščanje in dobro zaznavo hlapnih aromatičnih snovi. Za bogata, zorjena bela vina se priporoča večji volumen kozarca.

Lahka, suha in nevtralna bela vina ponudimo pri temperaturi 8–10 °C, polsuha bela vina postrežemo pri temperaturi 9–11 °C, bela vina z višjim ostankom nepovretega sladkorja (polsladka in sladka) pa pri 10–12 °C.

Postrežba rose vin

Za rose vino je najprimernejši kozarec v obliki zvončka, pri čemer se lepo zazna cvetica ter se ohranita svežina in pitnost vina. Vina rose ponudimo pri temperaturi 12–14 °C.

Postrežba rdečih vin

Rdeče vino se najbolje odkrije in občuti v kozarcu oblike jabolka ali čebule različnih velikosti, saj velika površina kozarca vino prezrači, segreje in omehča tanine.

Pri rdečih vinih je temperatura nekoliko višja. Mlada in lažja rdeča vina ponudimo pri 12–14 °C, bogatejša rdeča vina pri 14–16 °C, bogata in arhivska rdeča vina pa postrežemo pri temperaturi 16–18 °C.

Pri starejših rdečih vinih je potrebno pred točenjem opraviti dekantiranje. To storimo tako, da odlijemo čisti del vina v posebno posodo, imenovano karafo. Da bolje vidimo, si pomagamo z gorečo svečo, kar daje temu postopku poseben praznični čar. To opravimo 1–3 ure pred nalivanjem. Takšna vina potrebujejo nekaj zraka za oživitev in sproščanje skritih snovi cvetice.

Postrežba penečih vin

Kozarec za peneče vino naj ima obliko visokega tulipana, da mehurčki ogljikovega dioksida čimdalje potujejo do površine. Za pospešeno sproščanje teh mehurčkov mora biti na dnu kozarca steklena hrapava površina.

Bela peneča vina postrežemo pri temperaturi 6–8 °C, rose peneča vina pri 8–10 °C, rdeča peneča vina pa pri temperaturi 10–12 °C. Naj velja pravilo, da je bolje za stopnjo hladnejše kot obratno.

Pred odpiranjem se steklenice ne sme stresati. Steklenico zavijemo v prtiček, popustimo košarico, ki drži zamašek, steklenico nagnemo poševno in zrahljamo gobico zamaška s košarico. Sedaj košarico odstranimo. Gobico zamaška razrahljamo in čakamo, da tlak v steklenici izriva zamašek, nato ga zadržujemo, da ne pride do poka. Pri odpiranju si lahko pomagamo tudi s posebnimi klešči.

Postrežba vin posebne kakovosti

Vina posebne kakovosti so velika vina in jih ponudimo v elegantni visoki čaši. Ker pa to posebno dobroto ponudimo v manjši količini, so tudi kozarci za ta vina temu primerno manjše prostornine. Oblike so tulipanaste ali zvončaste, saj tako najlepše začutimo ekstraktnost oz. polnost, bogatost in jedrnatost takega vina. Postrežemo jih pri temperaturi 10–12 °C.

V opisanih kozarcih in ob navedeni temperaturi ponudimo tudi posebna naravna vina iz sušenega grozdja.

Primerni kozarci za belo, rose, rdeče, peneče vino in za vina posebne kakovosti *Foto: Tadeja Vodovnik Plevnik*

Tadeja Vodovnik Plevnik, univ. dipl. inž. kmet.,
specialistka za vinarstvo,
Kmetijska svetovalna služba pri KGZS Maribor

ZA VEČJO VARNOST PEŠCEV

Tudi v Dupleku smo sodelovali pri izvedbi nacionalne akcije Pešec.

Člani občinskega Sveta za preventivo in vzgojo v cestnem prometu Občine Duplek ter prostovoljci smo tudi letos sodelovali v nacionalni akciji Pešec, ki je potekala od 1. do 13. oktobra 2019 pod sloganom Bodi viden, bodi preVIDEN.

Pešci spadajo med ranljivejše udeležence v prometu, zato je skrb vseh ostalih nujna in potrebna. Podatki kažejo, da se veliko število nesreč zgodi prav na prehodih za pešce v naseljih, kar pomeni, da vozniki sploh ne spoštujejo pravil prednosti pešca, ko ta stopi na prehod. Ko se približujemo prehodu za pešce, je pomembno, da vozimo s hitrostjo, ki omogoča, da se pred prehodom po potrebi zaustavimo. Pešci so še posebej izpostavljeni v jesenskem, zimskem in spomladanskem času, ko je temni del dneva daljši.

Seveda je pomembno, da se tudi kot pešci zavedamo, da se moramo kljub prednosti, ki jo imamo na prehodu, vedno prepričati, ali je prečkanje varno, posebej še pri zavijanju vozil desno ali levo, kjer lahko voznik pešca spregleda. Pred prečkanjem jasno nakažimo, da želimo prečkati (vzpostavimo očesni kontakt, dvignimo roko, da nas voznik opazi). Pogledati moramo levo in desno, preden stopimo na prehod. Če ocenimo, da se vozilo, ki se približuje prehodu, ne bo uspelo ustaviti, je boljše, da počakamo.

Posebej koordinirano akcijo, ki je istočasno potekala po vsej državi, smo izvajali v četrtek, 3. oktobra 2019, v času od 18. do 19. ure v bližini prehodov za pešce v Spodnjem in Zgornjem Dupleku ter v Dvorjanah.

Namen akcije

- ozaveščanje pešcev in ostalih udeležencev v prometu glede uporabe odsevnikov,
- opozarjanje na varno ravnanje pešcev v prometu in upoštevanje ključnih pravil (prečkanje ceste, hoja po pločniku, varnost otrok),
- opozarjanje voznikov motornih vozil na upoštevanje pešcev znotraj naselij in dosledno odstopanje prednosti pred prehodi za pešce,
- razdeljevanje odsevnih trakov in drugih odsevnikov z namenom izboljšanja varnosti pešcev,
- poostren nadzor nad ravnanjem voznikov in pešcev s strani policije.

V okviru akcije smo pešcem, kolesarjem in tudi drugim udeležencem v cestnem prometu razdelili večje število odsevnih teles z namenom izboljšanja vidnosti pešcev v cestnem prometu, ki nam jih je zagotovila Javna agencija za varnost prometa RS. Poudariti je potrebno, da je agencija zagotovila tudi preventivni material za vse učence četrtih razredov obeh osnovnih šol, s pomočjo katerega so lahko učitelji otroke učili o pomenu vidnosti pešcev v cestnem prometu.

Del ekipe, ki je sodelovala v akciji (manjka predsednik sveta, ki je stal za fotoaparatom) *Foto: Marjan Vrbnjak*

Priporočila za večjo varnost pešcev

- Pešec mora uporabljati prometne površine, namenjene hoji pešcev (pločnike, hodnike, prehode, podhode, nadhode).
- V kolikor ni zagotovljenega hodnika za pešce, mora pešec hoditi ob levem robu vozišča v smeri hoje.
- Pešec se mora vedno prepričati o varnem prečkanju ceste. Preden stopimo na vozišče, obvezno pogledamo levo in desno. Cesto prečkamo hitro in brez nepotrebnega ustavljanja.
- Ponoči ali ob zmanjšani vidljivosti med hojo po cesti moramo nositi odsevnik na vidnem mestu na strani, ki je obrnjena proti vozišču. Poskrbimo za večjo vidnost in varnost z uporabo svetlih in odsevnih oblačil ter odsevnih teles (odsevni trakovi, kresničke, uporaba svetilke).
- Obvezna je uporaba prehodov za pešce. Na semaforiziranih prehodih moramo počakati na zeleno luč za pešce (predhodno pogledamo levo in desno), na nesemaforiziranih prehodih posebno pozornost namenimo približujočim se vozilom iz obeh smeri (vzpostavitev očesnega kontakta z voznikom, dvig roke), da se ta dejansko ustavijo.
- Učenci prvega in drugega razreda osnovne šole morajo na poti v šolo in iz nje poleg odsevnika nositi tudi rumeno rutico, nameščeno okoli vratu. Odrasli, ki ob cesti spremljajo otroke, le-te držijo za roko, otroci pa hodijo na zunanji strani, proč od ceste.
- Vozniki poskrbite predvsem, da vozite zmerno (počasneje ob megli, dežju, snegu in slabši vidljivosti), pričakujte pešce na cestah in jim odstopite prednost. Pozorni bodite tudi na pešce na vozišču, kjer ni pločnikov. Za dobro vidljivost poskrbite s čiščenjem vseh stekel in ogledal na svojem vozilu. Ne uporabljajte mobilnega telefona med vožnjo, saj na ta način ogrožate tudi pešce.

Marjan Vrbnjak,
Svet za preventivo in vzgojo v cestnem prometu
Občine Duplek

HIŠA VIN KOKOL

»Ravnamo se po trti ter črpamo globoko v rodovitni zemlji družinske tradicije, da lahko obogateni z znanjem prednikov odkrivamo nove in nove zdravilne lastnosti te plemenite rastline.«

Vinogradništvo in vinarstvo Kokol je podjetje z družinsko tradicijo. Obdelujejo okoli deset hektarjev zemlje, od tega je tretjina površine vinogradov. Kmetija leži v Ciglencah v občini Duplek. Mlada družina – Emilijan-Milan Kokol kot nosilec kmetijske dejavnosti z ženo Aleksandro – iz ljubezni do vinske trte nadaljuje delo svojih staršev. Z dobro poslovno vizijo in delom se je kmetija razvila v sodobno vinogradniško kmetijo z lastno blagovno znamko – Hiša vin Kokol.

Hiša vin Kokol, Milan Kokol z ženo Aleksandro in hčerko Deo
Foto: Franc Fras

Osnovno kmetijsko dejavnost predstavljata vzreja nekaj glav goveje živine, svinj idr. ter pridelava poljščin in vrtnin, glavna dejavnost pa je pridelava vrhunskih vin. Slednje so z veliko inovativnosti uspešno nadgradili s predelavo grozdnih pešk iz tropin in tako zaorali ledino na tem področju. O splošni koristnosti pešk, tudi za človekovo zdravje, je mnogo napisanega, vendar so v bližnjem okolju in tudi širše Kokolovi med maloštevilnimi, če ne že edini, ki so si z lastnim delom pridobili prve izkušnje in znanje na tem področju.

Pridelava vina: letno pridelajo okoli 20 000 litrov kakovostnega vina – pretežno so to sortna vina laški rizling, chardonnay, sivi pinot, kerner, sauvignon, rumeni muškat, modri pinot in cuvée (zvrst) belo, rdeče … vse od suhih do polsuhih vin!

V ponudbi so odprta, ustekleničena in buteljčna vina. Pridelke prodajajo na domu, tržnicah in sejmih. Udeležujejo se dogodkov in prireditev v občini, stalno se pojavljajo na Kmetijsko-obrtniškem sejmu (KOS) v Lenartu in sejmu Agra – Mednarodnem kmetijsko-živilskem sejmu v Gornji Radgoni. Svoje pridelke v teh dneh predstavljajo še v Radencih.

Grozdne peške iz grozdja: od leta 2010 naprej predelujejo grozdne peške iz lastnega grozdja za kulinariko ter lajšanje zdravstvenih tegob in kozmetiko. S tem so nadgradil svojo osnovno dejavnost, pridelavo vina. Tropine spreminjajo v surovinsko bazo za pridobivanje grozdnih pešk. Iz pešk izdelujemo olja (100 % hladno stiskano), lahko jih meljemo (moka) ali uporabimo cele … Za kozmetiko se olja uporabljajo za nego obraza – ustnic v priročni embalaži »roll-on« ali »lipgloss palčka«. Vse je pridelano na kmetiji, kupec ve, kaj kupuje!

Promocija v Termah Radenci – Hotel Radin *Foto: Iz arhiva Kokol*

Kako so začeli?

»Olje iz grozdnih pešk sem spoznala, ko smo v družini iskali naravno olje za nego otroške kože. Razmišljali smo, kako bi sami poskusili iztisniti nekaj kapljic olja,« je svojo idejo obelodanila Aleksandra.

Najprej je bilo vprašanje, kako iz tropin izločiti peške? Iz prvih posušenih kilogramov so jim v oljarni iz 120 kg pešk iztisnili osem litrov hladno stiskanega olja. To so bile prve kapljice upanja! Sledila je priprava embalaže, nalepk ... Ob registriranju pridelka so razvozlali dilemo, da spada prodaja pešk med osnovno dejavnost, za olja iz pešk pa je treba registrirati dopolnilno dejavnost! Bili so v tekmi s časom, spominjajo se, kako jih je mala Dea presenetila z vprašanjem: »Mami, saj nam bodo dali priložnost?«

Aleksandra pravi: »Najbolj so nas opogumljali odlični izvidi krvne slike svojca ob hudi bolezni.« V družini jih redno uživajo, uvrščamo jih celo med »superhrano«.

»Olje grozdnih pešk vpliva na krepitev imunskega sistema. Prehranski dodatek so tudi same peške, saj so izredno bogate z antioksidanti.« 100 odstotno olje je naravno, hladno stiskano in nerafinirano ter je brez dodatkov. V postopku ročno ločijo lupino grozdnih jagod od pešk, le-te sušijo na soncu in dosušijo v sušilnici, da izločijo vodo. Ročno jih očistijo in preberejo. V stiskalnici nato po postopku hladnega stiskanja (brez pregrevanja) iz njih izti-

Ponudba: cele in mlete peške, 100 % hladno stiskano olje … *Foto: Franc Fras*

snejo olje. S tem ohranijo vse učinkovine grozdnih pešk. Olje se uporablja v kulinarik, kozmetiki in zdravilstvu!

A: Olje grozdnih pešk je svetlo zelene barve in je odličen antioksidant. Je naravni vir nenasičenih maščobnih kislin, ki jih človeški organizem nujno potrebuje za zdravje in vitalnost, med njimi je najpomembnejša linolna kislina. Vsebuje veliko mineralov, vitamina K in E.

B: Grozdne peške – cele: Peške kot naravni pridelek vsebujejo visoko koncentracijo vitamina E, flavonoidov, linolne kisline in sestavin, imenovanih procianidini, vodotopnih antioksidantov, ki se hitro absorbirajo in raznesejo po telesu.

C: Grozdne peške – mlete: Potrjeno je bilo, da so antioksidanti, bogati s polifenoli, učinkoviti pri oksidativnem stresu, boleznih, povezanih z debelostjo, raziskave na laboratorijskih miših pa so pokazale tudi pozitivne učinke pri zdravljenju raka in drugih težkih bolezni. Neverjetno pri tem pa je, da je največ teh zdravih snovi v koščicah (peškah) grozdja.

(Vir za A, B in C: povzeto po spletnih straneh Kokol, kjer najdete več informacij.)

Moka iz pešk za kulinariko: Moka je 100 odstotno naravni izdelek, pridobljen s hladnim stiskanjem pešk iz grozdja. Moka vsebuje vlaknine, minerale, beljakovine in antioksidante. Vsebuje malo maščob in ogljikovih hidratov. Uporablja se za peko kruha, pekovskih izdelkov ali kot dodatek jogurtu, skuti, sadnim kašam, juham ter raznim napitkom. Lahko se uporabi tudi za paniranje kot nadomestek krušnih drobtin.

Uporaba olja iz grozdnih pešk.

Olje kot prehransko dopolnilo se uporablja pri zdravstvenih tegobah, kot so krčne žile, pri blaženju različnih alergij in astme, sladkorni bolezni in multipli sklerozi, pri znakih staranja, kapi, pomaga pri visokem holesterolu in visokem tlaku. Preprečuje razvoj raka. Laboratorijske študije so pokazale, da ekstrakt grozdnih pešk preprečuje razvoj raka na dojki, želodcu, debelem črevesu, prostati in pljučih ter kožnega raka (http://lifestyle.enaa.com).

Zunanja uporaba (kozmetika): olje se uporablja za pomoč pri popravilu kože, saj ima rahlo adstrigentne in antiseptične lastnosti. Primerno je za telo in obraz, odlično je tudi za nego kože okoli oči, za nego poškodovane kože, saj naj bi delovalo regenerativno. Moški ga obožujejo kot nego kože po britju, kožo mehča ter vrača sijaj. Deluje antioksidativno, kožo pomlajuje in zavira procese staranja!

Notranja uporaba (za kulinariko): je hitro prebavljivo olje in ne vsebuje holesterola, zato je primerno za dietno prehrano. Uravnava vrednosti holesterola. Primerno je za kuhanje pri visokih temperaturah kot za za pečenje (dimno točko ima pri 200 °C), a žal s tem uničujemo tudi njegovo zdravilno esenco hladnega stiskanja, zato se priporoča uporaba olja predvsem v hladni kuhinji (kot začimba k že pripravljenim mesnim in zelenjavnim jedem, solatam, mlečnim jedem ipd.). Priporočljivo je uživati čajno žličko trikrat dnevno! Več o vsem tem si lahko preberete na spletni strani https://www.facebook.com/hisavin.kokol.

Darilni program Hiše vin Kokol v paketih ali kot posamičen izdelek

Izbirate lahko med že pripravljenimi paketi z ročno izdelanimi lesenimi gajbicami ali si enostavno sestavite svoj paket s poljubnimi izdelki iz ponudbe. Vsak izdelek iz grozdnih pešk (100 odstotno olje grozdnih pešk, olje – lipstick za ustnice, grozdne peške, moka) je lahko tudi priročno posamično darilo!

Darilni program Hiše vin Kokol za praznike – poslovna darila, jubileje …
Foto: Franc Fras

Za Praznik vinogradnikov v Koreni je Hiša vin Kokol prejela zlato priznanje za kerner in rumeni muškat ter srebrno za cuvée rdeče. Na izboru za Kraljičino vino 2019 je bilo izbrano vino rumeni muškat, prav tako iz Hiše vin Kokol Milana Kokola. Priznanje je prejel iz rok vinske kraljice Kornelije Poharič. V mandatu 2006–2007 se je Milan Kokol ponašal tudi s častno funkcijo kletarja v občini Duplek. Včlanjeni so v Vinogradniško-vinarsko društvo TRTA in LAS Ovtar Slovenskih goric.

Priznanja – nagrade za uspešno delo *Foto: Franc Fras*

Cilji za naprej: v Hiši vin Kokol želijo nadgraditi pridelavo grozdja in predelavo grozdnih pešk iz lastnih tropin kot novost na trgu. Opcija je tudi imeti svojo oljarno za hladno stiskanje olja, ki bi bila hkrati učna oljarna za demonstriranje postopkov hladnega stiskanja (tudi olj iz drugih semen, pešk in pečk …). Na kmetiji izzivov nikoli ne manjka.

Franc Fras

PRIPRAVIMO VRT NA ZIMO

Z novembrom se zaključi aktivna faza pridelave na vrtu in nastopi priprava na zimo.

Najslabše je, če zemljo pustimo golo, da je pod vplivom sonca, vetra, mraza in snega. Gola zemlja se izsuši oz. razmoči in posledično zaradi zunanjih vplivov postane zbita in trda. Pogosto smo pred dilemo, kako bi najbolje poskrbeli za svoj vrt, da bo dajal pridelke tudi čez zimo in zlasti spomladi.

Precej pogost način zastiranja tal je s slamo *Foto: Iz arhiva*

Preden navedemo nekaj priporočil, razložimo besede, ki jih uporabljamo:

- Organska snov: to so ostanki rastlin, ki smo jih pobrali na vrtu in v okolici ter so vidni v celoti. Lahko so tudi delno razpadli, a se natančno vidi, iz česa so. Gre torej za grobe materiale, ki jih lahko uporabimo neposredno za zastiranje zemlje.
- Kompost: je že razpadla organska snov iz ostankov rastlin, zemlje, dodatkov, ki jih pogosto uporabljajmo, in to so oglje, časopisni papir, karton, jajčne mlete lupine in podobno. V kompostu ne vidimo več snovi, ki so bile osnova za njegov nastanek.

Bodimo pa zelo previdni pri kupljenih kompostih, ker vsebujejo veliko plastike zaradi plastičnih vrečk, s katerimi se še vedno zbira organska snov po gospodinjstvih. Ker tehnologija te plastike ne uspe odstraniti, je tudi na oko vidna v komunalnih kompostih, zato je bolje, da takih snovi ne uporabimo, saj ne vpijajo vode, prisotnost plastike na vrtu in v zemlji pa tudi v splošnem nikakor ni zaželena.

- Humus je sestavni del prsti in rezultat zapletenega procesa razpada komposta v novo snov, to je humus, ki se oblikuje kot del zgornjega dela prsti in ga ne moremo prestavljati po površini zemlje, saj je že vezan v tla.

Izkušnje kažejo, da se uporaba zastirke obnese bolje kot lopatanje in druge oblike rahljanja in zračenja zemlje. Za zastirko pred zimo uporabimo posušeno ali na pol posušeno biomaso, ki ne vsebuje semen. Najpogosteje se za zastirko uporabljajo seno, slama in posušena trava zelenic, po novem pa tudi miskantus (to je rastlina, ki ima energetsko vrednost in daje zelo trpežno zastirko, ki odlično zadržuje vlago v tleh poleti).

Žive zastirke

Kot žive zastirke lahko posejemo tudi ajdo, rž in druge kulture. Rastline s koreninami globinsko izboljšujejo tla, z zelenjem pa zastirajo na površini. Ajdo zasejemo v začetku jeseni, da razvije zeleni del, nato se zaradi mraza poleže in zastre tla. Rž pa posejemo jeseni, spomladi pa jo z valjem poležemo. Podobno postopamo z drugimi posevki za zastiranje. Rastline ostanejo na njivi oz. gredici, vrtnine posejemo ali sadimo na sredini (buče, kumare, fižol).

Rdeča detelja za ozelenitev in zastiranje – za podor spomladi (posneto na kmetiji Marte in Štefana Rojka na Ciglenški cesti v Sp. Dupleku 20. novembra 2019) *Foto: Franc Fras*

Zelo koristno je uporabiti tudi gozdno listje, če ga le imamo, saj pospešuje nastanek humusa iz organskih snovi. Posebne zastirke so iz kopriv, stročnic, metuljnic in gabeza ter so namenjene tudi gnojenju prsti, kar je tudi koristno uporabiti pred zimo, da se zemlja spočije in da ugodne snovi preidejo v zgornje plasti zemlje. Zastirke iz gozdne praproti, pelinovih listov in bezgovih zelenih delov imajo varovalni pomen, saj odganjajo polže, bramorje in voluharje ter jih prav tako lahko uporabimo za zaščito pozimi. Med manj običajne zastirke spadajo luščine lešnikov, orehov, stebla zdravilnih rastlin, ki imajo poleg varovalnega tudi estetski videz, zato ob pripravi čajev iz rastlin nikakor ne zavrzimo ostankov, ampak jih vključimo v snovi za obogatitev vrta.

Količina komposta, ki ga dodamo, je odvisna od naše razpoložljive količine. Nikoli ne bo komposta dovolj ali preveč, zato lahko uporabimo vse, kar imamo, saj se organska snov s procesom humifikacije hitro spreminja v kompost.

V sklopu priprave na zimo je smiselno pregledati tudi stare zaloge čajev, semen in drugih pripomočkov, in v kolikor so stari več kot 2 leti, jih je smiselno uporabiti za zastirko ali za kompost.

Zdrav vrt naj bo vedno pokrit z zastirko; ni omejitve, kaj vse lahko uporabimo, le da material ni bil kemijsko obdelan in pesticidno vzgojen
Foto: Iz arhiva

Naravno rahljanje zemlje

Poleg zastirke, ki jo dodajamo na vrt, poskrbimo tudi za naravno rahljanje zemlje. To naredimo tako, da na tiste dele vrta ali njive, kjer imamo zbito in trdo zemljo, na vrh zastirke posujemo kremenovo mivko. To je mlet kremenčev pesek, ki ga izkopavajo v več delih predvsem vzhodne Slovenije. Kremen, ki je mineral v mletem pesku in ga uporabimo v obliki mivke, omogoča fizični razpad grud in tako težko zemljo spremeni v rahlo. Pomembno je, da je istočasno uporabljena zastirka, v tem primeru nas spomladi zagotovo čaka še na tako trdih površinah rahla zemlja. Če imamo zelo zbito zemljo, uporabimo eno pest mivke na kvadratni meter.

Razkisanje zemlje: Če imamo kislo prst, jo pozimi tudi razkisamo; uporabimo lahko povsem naravne snovi, na primer mlete jajčne lupine, ki v obliki prahu delujejo zelo izdatno. Jajčnih lupin ni potrebno predhodno prati, samo posušimo jih in zdrobimo ter nato suhe zmeljemo (lahko kar z mlinčkom za kavo). Uporabimo eno pest mletih jajčnih lupin za 2 kvadratna metra zemlje.

Priprava vrta na zimo vključuje tudi razmišljanje o novih oblikah gred, izgledu vrta in posaditvi trajnic, zato pred zimo posadimo tudi vse tiste vrste, ki jih želimo imeti naslednje leto, da bodo imele dovolj časa za ukoreninjenje. Seveda ne moremo saditi rastlin, ki so občutljive na mraz, ampak večino trajnih grmov in zelišč, ki nam bodo vedno bogatile vrt in okolico.

Urejanje vrta je neskončno inovativen proces in skoraj ne obstaja omejitve, kako lahko uredimo vrt s ciljem, da si pridelamo čim več lastne zdrave hrane.

Ana Vovk Korže, Franc Fras

Tudi na skromni zemlji lahko ob uporabi komposta gojimo prav vse pridelke

Foto: Iz arhiva

KMEČKA TRŽNICA DUPLEK

Potrošniki se danes vedno bolj zavedamo pomena uživanja lokalno pridelane hrane za zdravje. Prednost TRŽNICE Duplek je v tem, da kupec pozna pridelovalca in mu zato lažje zaupa!

Z nakupi na Kmečki TRŽNICI Duplek podpiramo domačo pridelavo hrane!
Na tržnici ni prekupčevanja, cene so primerljive, pridelki sezonsko sveži!
Tržnica posluje vsako soboto med 8. in 14. uro. Vljudno vabljeni!
Kupujmo domače – slovensko!

Ob prihajajočih praznikih želimo vsem obiskovalcem Kmečke TRŽNICE Duplek in občanom vesele božične praznike in v letu 2020 vse dobro.

Hvala za zaupanje!

Prodajalci Kmečke TRŽNICE Duplek

Franc Fras

LOMBERGARJEVI DNEVI 2019

Strokovni posveti: 5. zelenjadarski posvet, 12. vinogradniški posvet ter 15. Lombergarjev sadjarski posvet.

Lombergarjevi dnevi, ki jih tradicionalno organizira Kmetijsko gozdarski zavod Maribor, imajo pomembno poslanstvo in vsako leto prinašajo nove strokovne ugotovitve in rezultate. Tako so v okviru letošnjih Lombergarjevih dni v času od 4. do 6. decembra potekali že 5. zelenjadarski posvet, 12. vinogradniški posvet ter 15. Lombergarjev sadjarski posvet, ki se bodo odvijali v občini Pesnica v Večnamenskem kulturno turističnem podjetniškem centru Pesnica, Pesnica pri Mariboru 41.

Nekaj iz vsebine posvetov:

5. zelenjadarski posvet z mednarodno udeležbo

Letošnji zelenjadarski posvet je bil posvečen aktualnim temam, predvsem na področju varstva proti škodljivcem in boleznim pri pridelavi zelenjave. Govorili smo o izbiri škropilnih šob, porabi vode in kakovosti vode pri izvajanju zdravstvenega varstva rastlin. V dveh prispevkih smo se posvetili varstvu pred polži in strunami v profesionalnem vrtnarstvu, kjer so bili zajeti tudi različni naravni pristopi. Kolegi iz Italije so predstavili svoje praktične izkušnje pri uporabi mikroorganizmov za izboljšanje kakovosti zemlje in pridelka zelenjave. Predstavili smo tudi glivične, bakterijske in virusne bolezni fižola.

Klimatske spremembe vsako leto zaznamujejo tudi vinogradniško pridelavo, zato smo se seznanili s tehnološkimi ukrepi, ki se izvajajo oziroma so potrebni v spremenjenih pridelovalnih razmerah. Spregovorili smo o prehrani vinske trte in razmišljali o možnih vplivih tal na kakovost in značaj vina. V luči aktualnih dogajanj na področju uporabe glifosata in varovanja okolja so bile predstavljene možnosti nekemičnega zatiranja plevelov v vrstnem prostoru vinograda in možnosti zatiranja plevelov v vinogradih brez uporabe glifosata.

15. Lombergarjev sadjarski posvet z mednarodno udeležbo

S predsednikom sekcije sadjarstva pri GZS smo odprli perečo temo – kam s slovenskim sadjarstvom? Kolegi iz avstrijske Štajerske so nam predstavili trenutno situacijo v tržni ekološki pridelavi jabolk in drugega sadja namizne kakovosti v Avstriji in Evropi ter možnosti za prihodnost. Predstavili so tudi prednosti in slabosti tržne ekološke pridelave sadja. Posvetili smo se osnovam v sadjarstvu – tlom in zdravstvenemu stanju korenin v ponavljajočih se stresnih razmerah – ter se seznanili z marmorirano smrdljivko in drugimi novimi škodljivci v sadovnjakih pri nas. Za konec smo izvedeli, kakšne so prve izkušnje s pridelavo nove sorte jabolk bonita v Sloveniji.

Gregor Kramberger
KGZS-Zavod Maribor

Na podlagi 216. in 217. člena Pravilnika o postopkih za izvrševanje proračuna RS (Ur. l. RS 50/07, 61/08, 99/09 – ZIPRS1011 in 3/13, 81/16), 6. člena Pravilnika o sofinanciranju neprofitnih programov na področju socialno-humanitarnih dejavnosti in zdravstva (MUV, št. 7/07, Uradno glasilo slovenskih občin št. 13/09, 26/13) in Odloka o proračunu Občine Duplek za leto 2020 objavlja Občina Duplek

JAVNI RAZPIS
ZA SOFINANCIRANJE NEPROFITNIH PROGRAMOV NA PODROČJU SOCIALNO-HUMANITARNIH DEJAVNOSTI IN ZDRAVSTVA V OBČINI DUPLEK ZA LETO 2020.

I. PREDMET JAVNEGA RAZPISA

Predmet javnega razpisa je zbiranje predlogov za sofinanciranje neprofitnih programov društev na področju socialno-humanitarnih dejavnosti in zdravstva za leto 2020, ki ga upravičencem zagotavlja Občina Duplek na podlagi proračuna Občine Duplek za leto 2020.

II. POGOJI ZA UDELEŽBO NA JAVNEM RAZPISU IN MERILA ZA IZBOR PROGRAMOV

Na javnem razpisu lahko sodelujejo izvajalci, ki delujejo na področju socialno-humanitarnih dejavnosti in zdravstva in izpolnjujejo naslednje pogoje:

- imajo sedež v občini Duplek ali na območju občine Duplek kontinuirano izvajajo svojo dejavnost,
- so registrirani v skladu z Zakonom o društvih oz. kot neprofitna organizacija,
- imajo zagotovljene materialne, prostorske, kadrovske in organizacijske možnosti za uresničevanje načrtovanih programov,
- imajo urejeno evidenco o članstvu,
- organizirajo redno dejavnost, za katero so registrirani.

Občina Duplek iz občinskega proračuna sofinancira neprofitno dejavnost za naslednje izvajalce humanitarnih in zdravstvenih dejavnosti:

- društva, ki izvajajo programe na področju sociale, varstva otrok in mladine, starejših občanov ter druge humanitarne neprofitne programe,
- društva, ki izvajajo programe na področju ohranjanja zdravja in pomoči pri lajšanju zdravstvenih težav,
- organizacije za samopomoč kot prostovoljne in neprofitne organizacije, ki jih v skladu z zakonom ustanovijo posamezniki z namenom, da bi v njih skupno reševali socialne potrebe občanov občine Duplek,
- dobrodelne organizacije kot prostovoljne in neprofitne organizacije, ki jih z namenom, da bi reševale socialne stiske in težave občine Duplek, ustanovijo občani občine Duplek.

Izjemoma lahko pridobijo sredstva sofinanciranja za dejavnosti po tem pravilniku tudi javni zavodi s sedežem na območju občine Duplek, ki izven svoje redne dejavnosti izvajajo programe iz 2. člena tega pravilnika, društva, ki nimajo sedeža v občini Duplek, vendar lahko izkažejo, da je več kot 5 % registriranih članov društva občanov občine Duplek, in drugi izvajalci neprofitnih humanitarnih in zdravstvenih projektov.

Programi bodo ovrednoteni po kriterijih, določenih v Pravilniku o sofinanciranju neprofitnih programov na področju socialno-humanitarnih dejavnosti in zdravstva (MUV, št. 7/07, 13/09, 26/13).

III. OBSEG SREDSTEV, KI JIH ZA NEPROFITNE PROGRAME NA PODROČJU HUMANITARNIH DEJAVNOSTI IN ZDRAVSTVA ZAGOTAVLJA OBČINA DUPLEK IZ PRORAČUNA ZA LETO 2020

Za izvajanje dejavnosti neprofitnih programov na področju socialno-humanitarnih dejavnosti in zdravstva bo izvajalcem v proračunu Občine Duplek za leto 2020 predvidoma zagotovljenih 10 000,00 €.

IV. OBDOBJE, V KATEREM MORAJO BITI PORABLJENA DODELJENA SREDSTVA

Dodeljena sredstva za sofinanciranje neprofitnih programov na področju socialno-humanitarnih dejavnosti in zdravstva v letu 2020 morajo njihovi prejemniki porabiti najkasneje do 31. 12. 2020.

V. KRAJ IN ČAS ZA PREVZEM RAZPISNE DOKUMENTACIJE IN PRIDOBITEV DODATNIH INFORMACIJ

Razpisna dokumentacija je na voljo v občinskem uradu Občine Duplek v času uradnih ur v ponedeljek od 8.00 do 14.00, v sredo od 8.00 do 12.00 in od 13.00 do 16.00 in v petek od 8.00 do 12.00 ter na spletni strani Občine Duplek.

Zainteresirani vlagatelji lahko dobijo dodatne informacije osebno na Občini Duplek oz. po telefonu na št. 684 09 11, v času uradnih ur v ponedeljek od 8.00 do 14.00, v sredo od 8.00 do 12.00 in od 13.00 do 16.00 ter v petek od 8.00 do 12.00.

VI. ZAHTEVANA DOKUMENTACIJA ZA POPOLNOST VLOG

Predlagatelj mora ob prijavi na razpis predložiti naslednjo dokumentacijo:

- izpolnjen, podpisan in ožigosan prijavni obrazec,
- letni delovni program z navedbo terminov, lokacije in vsebine aktivnosti, ki jih bo društvo organiziralo oz. izvajalo,
- letni finančni načrt, ki mora biti uravnotežen,
- poročilo o porabi sredstev, ki jih je v preteklem letu prejel od Občine Duplek, ter vsebinsko poročilo o izvedenih aktivnostih,
- seznam aktivnih članov s podatki o prebivališču,
- izjavo, da ima društvo oz. neprofitna organizacija zagotovljene materialne, prostorske, kadrovske in organizacijske pogoje za uresničevanje načrtovane dejavnosti.

VII. ROK ZA PREDLOŽITEV VLOG

Zainteresirani vlagatelji lahko predložijo vlogo osebno na Občini Duplek ali jo pošljejo po pošti na naslov Občine Duplek najkasneje do 31. 1. 2020.
Za prepozno se šteje vloga, ki ni bila oddana priporočeno na pošto do vključno 31. 1. 2020 oz. do tega dne ni bila predložena v vložišču občinskega urada Občine Duplek.

Vloga mora biti v zaprti kuverti z oznakami:

- na sprednji desni strani spodaj: OBČINA DUPLEK, Trg slovenske osamosvojitve 1, 2241 SP. DUPLEK,
- na sprednji levi strani spodaj: Javni razpis za sofinanciranje socialno-humanitarnih dejavnosti in zdravstva za leto 2020 – NE ODPIRAJ,
- na hrbtni strani: naslov vlagatelja.

VIII. DATUM ODPIRANJA VLOG IN ROK, V KATEREM BODO VLAGATELJI OBVEŠČENI O IZIDU JAVNEGA RAZPISA

O izidu javnega razpisa bodo vlagatelji obveščeni pisno najkasneje v 45 dneh po izteku razpisnega roka.

Mitja Horvat,
župan

Na podlagi Zakona o uresničevanju javnega interesa za kulturo (Ur. l. RS št. 77/2007-UPB1, 56/2008, 4/2010, 20/2011 in 11/2013, 68/16, 61/17, 21/18), Pravilnika o sofinanciranju programov društev na področju ljubiteljskih kulturnih dejavnosti v Občini Duplek (MUV št. 3/2007, Uradno glasilo slovenskih občin št. 35/2009, 14/2013) in Odloka o proračunu Občine Duplek Občina Duplek objavlja

JAVNI RAZPIS ZA IZBOR PROGRAMOV DRUŠTEV NA PODROČJU LJUBITELJSKIH KULTURNIH DEJAVNOSTI, KI BODO SOFINANCIRANI IZ PRORAČUNA OBČINE DUPLEK V LETU 2020.

I. Predmet razpisa, razpisna področja in cilji razpisa

Predmet razpisa je sofinanciranje programov društev na področju ljubiteljskih kulturnih dejavnosti v letu 2020.
Sofinancirali se bodo programi društev na področjih zborovskega petja, instrumentalne glasbe, gledališke dejavnosti, lutkovne dejavnosti, literarne dejavnosti, likovne, fotografske in filmske dejavnosti ter plesne dejavnosti.
Cilji razpisa so podpiranje kakovostnih, prepoznavnih in prodornih projektov na področju ljubiteljske kulture, širjenje ljubiteljske kulture in dvigovanje kakovosti ljubiteljske kulture.

V proračunu Občine Duplek za leto 2020 bo za sofinanciranje ljubiteljskih kulturnih dejavnosti predvidoma zagotovljenih 12 000,00 €.

II. Pogoji za sodelovanje na razpisu

Na razpis se lahko prijavijo društva, ki izpolnjujejo naslednje pogoje:
- imajo sedež v Občini Duplek ali na območju občine Duplek kontinuirano izvajajo svojo dejavnost,
- so registrirana v skladu z Zakonom o društvih,
- imajo materialne, prostorske, kadrovske in organizacijske pogoje za uresničevanje načrtovane dejavnosti,
- imajo urejeno evidenco o članstvu,
- organizirajo redno dejavnost, za katero so registrirana,
- sodelujejo na občinskih prireditvah,
- enkrat letno v občini Duplek izvedejo samostojno kulturno prireditev,
- prijavljajo programe, ki bodo v celoti realizirani v letu 2020,
- so v primeru, da so v letu 2019 sklenila z Občino Duplek pogodbo o sofinanciranju kulturnih programov, izpolnila vse pogodbene obveznosti.

Na razpis se lahko prijavijo tudi društva, ki nimajo sedeža v občini Duplek, če izvedejo v občini Duplek kulturni dogodek, kulturna društva, ki nimajo sedeža v občini Duplek, če v njih aktivno sodelujejo občani občine Duplek, in javni zavodi s sedežem na območju občine Duplek, če na področju kulture izvajajo javne prireditve oz. sodelujejo na javnih kulturnih prireditvah, ki jih prirejajo občina ali društva in so namenjene občanom in promociji občine.

III. Razpisni kriteriji

Kriteriji za vrednotenje programov so:
- število aktivnih članov društva,
- število vaj na sezono,
- število samostojno pripravljenih prireditev,
- število sodelovanj na javni prireditvi v občini v izvedbi občinskega urada oz. drugega društva v občini,
- število sodelovanj na prireditvah v tujini.

IV. Uporaba kriterijev

Povzetek načina ocenjevanja: kriteriji ocenjevanja so ovrednoteni s točkami. Višina odobrenih sredstev za posamezni program je odvisna od števila točk, ki jih bo prijavitelj dobil glede na kakovost programa in vrednosti točke. Vrednost točke bo določena tako, da se bo višina razpoložljivih sredstev delila s seštevkom vseh ocen izbranih prijaviteljev. Odobrena vrednost sredstev posameznega prijavitelja bo določena tako, da se bo njegovo število točk pomnožilo z vrednostjo točke.

V. Obdobje za porabo dodeljenih sredstev

Dodeljena sredstva morajo biti porabljena v proračunskem letu 2020.

VI. Razpisni rok in dopolnjevanje vlog

Zainteresirani vlagatelji lahko predložijo vlogo osebno na Občini Duplek ali jo pošljejo po pošti na naslov Občine Duplek najkasneje do 31. 1. 2020.
Vlagatelji lahko vloge dopolnjujejo in spreminjajo do poteka razpisnega roka.

VII. Razpisna dokumentacija

Razpisna dokumentacija obsega:
- besedilo razpisa,
- kriterije za ocenjevanje programov,
- prijavni obrazec,
- izjave.

Predlagatelj mora ob prijavi na razpis predložiti naslednjo dokumentacijo:
- izpolnjen, podpisan in ožigosan prijavni obrazec,
- letni delovni program z navedbo terminov, lokacije in vsebine prireditev, ki jih bo društvo organiziralo ali na njih sodelovalo,
- letni finančni načrt, ki mora biti uravnotežen,
- poročilo o porabi sredstev, ki jih je v preteklem letu prejel od Občine Duplek,
- poročilo o izvedenih aktivnostih v letu 2019 z datumi in lokacijami izvedenih prireditev oz. sodelovanja na prireditvah,
- seznam aktivnih članov s podatki o prebivališču,
- izjavo, da ima društvo zagotovljene materialne, prostorske, kadrovske in organizacijske pogoje za uresničevanje načrtovane dejavnosti.

Razpisna dokumentacija je na voljo v občinskem uradu Občine Duplek v času uradnih ur v ponedeljek od 8.00 do 14.00, v sredo od 8.00 do 12.00 in od 13.00 do 16.00, v petek od 8.00 do 12.00 ter na spletni strani Občine Duplek.

VIII. Oddaja vlog

Vloga mora biti izpolnjena na ustreznih razpisnih obrazcih in mora vsebovati vse obvezne priloge in podatke, določene v razpisu in razpisni dokumentaciji.
Vloga mora biti predložena na naslov:
Občina Duplek, Trg slovenske osamosvojitve 1, 2241 Sp. Duplek najkasneje do 31. 1. 2020. Oddana mora biti v zapečatenem ovitku z izpisom na sprednji strani: Ne odpiraj – prijava na javni razpis za kulturne programe 2020. Na hrbtni strani mora biti naveden vlagatelj: naziv in sedež.
Za nepopolno se šteje vloga, ki ne vsebuje vseh sestavin, ki jih zahteva besedilo razpisa in razpisne dokumentacije.
Oddaja vloge pomeni, da se vlagatelj strinja z vsemi pogoji in kriteriji razpisa.
Po odpiranju vlog bo komisija za strokovno presojo in ocenjevanje predlogov kulturnih projektov iz nadaljnjega postopka izločila vse vloge:
- ki jih ni vložila upravičena oseba,
- prepozne vloge in prepozne dopolnitve vloge.

IX. Informacije o razpisu in razpisni dokumentaciji

Zainteresirani vlagatelji lahko dobijo dodatne informacije osebno na Občini Duplek oz. po telefonu na št. 684 09 11**.** Uradne ure so v ponedeljek od 8.00 do 14.00, v sredo od 8.00 do 12.00 in od 13.00 do 16.00 ter v petek od 8.00 do 12.00.

X. Odpiranje vlog in obveščanje o izboru

O izidu javnega razpisa bodo vlagatelji obveščeni pisno najkasneje v 45 dneh po izteku razpisnega roka.

Mitja Horvat,
župan

Na podlagi 216 in 217. člena Pravilnika o postopkih za izvrševanje proračuna RS (Ur. l. RS št. 50/07, 61/08, 99/09 – ZIPRS1011 in 3/13, 81/16), 29. člena Pravilnika o sofinanciranju letnega programa športa (Uradno glasilo slovenskih občin, št. 14/13) in Odloka o proračunu Občine Duplek za leto 2020 objavlja Občina Duplek

JAVNI RAZPIS
ZA SOFINANCIRANJE PROGRAMOV ŠPORTA
V OBČINI DUPLEK ZA LETO 2020.

I. PREDMET JAVNEGA RAZPISA

Predmet javnega razpisa je zbiranje predlogov za sofinanciranje programov športa v občini Duplek za leto 2020, ki jih upravičencem zagotavlja Občina Duplek na podlagi letnega programa športa za leto 2020 ter proračuna Občine Duplek za leto 2020.

II. POGOJI ZA UDELEŽBO NA JAVNEM RAZPISU IN MERILA ZA IZBOR PROGRAMOV

Na javnem razpisu lahko sodelujejo izvajalci programov športa, ki izpolnjujejo naslednje pogoje:
- imajo sedež v občini Duplek,
- so registrirani in organizirani v skladu z veljavnimi predpisi za opravljanje dejavnosti športa,
- imajo zagotovljene materialne, prostorske, kadrovske in organizacijske možnosti za uresničevanje načrtovanih programov športa,
- Občini Duplek redno posredujejo podatke o registriranem članstvu, poročila o realizaciji programa športa za preteklo leto, načrt programa športa za tekoče leto ter druge podatke, ki se nanašajo na izvajanje dejavnosti športa.

Iz občinskega proračuna se financirajo tudi izvajalci športa, ki ne izpolnjujejo pogojev iz prvega odstavka tega člena, in sicer:
- **organizacije, ki organizirajo šolska športna tekmovanja,**
- **športniki, občani občine Duplek, ki niso člani društva, registriranega na območju občine Duplek, če dosegajo vrhunske rezultate.**

Sofinancirani bodo naslednji programi:
- interesna športna vzgoja predšolskih otrok, šoloobveznih otrok in mladine,
- športna vzgoja otrok in mladine, usmerjenih v kakovostni in vrhunski šport,
- športna vzgoja otrok in mladine s posebnimi potrebami,
- šolska športna tekmovanja,
- športna rekreacija odraslih,
- kakovostni šport,
- vrhunski šport,
- šport invalidov,
- športne prireditve.

Programi bodo ovrednoteni po kriterijih, določenih v Pravilniku o sofinanciranju letnega programa športa v občini Duplek (Uradno glasilo slovenskih občin, št. 14/13).

III. OBSEG SREDSTEV, KI JIH ZAGOTAVLJA OBČINA DUPLEK IZ PRORAČUNA ZA LETO 2020

Za izvajanje letnega programa športa bo izvajalcem v proračunu Občine Duplek za leto 2020 predvidoma zagotovljenih 18 800,00 €.

IV. OBDOBJE, V KATEREM MORAJO BITI PORABLJENA DODELJENA SREDSTVA

Dodeljena sredstva za sofinanciranje letnega programa športa v letu 2020 morajo njihovi prejemniki porabiti najkasneje do 31. 12. 2020.

V. KRAJ IN ČAS ZA PREVZEM RAZPISNE DOKUMENTACIJE IN PRIDOBITEV DODATNIH INFORMACIJ

Razpisna dokumentacija je na voljo v občinskem uradu Občine Duplek v času uradnih ur v ponedeljek od 8.00 do 14.00, v sredo od 8.00 do 12.00 in od 13.00 do 16.00, v petek od 8.00 do 12.00 ter na spletni strani Občine Duplek.
Zainteresirani vlagatelji lahko dobijo dodatne informacije osebno na Občini Duplek oz. po telefonu na št. 684 09 11 v času uradnih ur **v** ponedeljek od 8.00 do 14.00, v sredo od 8.00 do 12.00 in od 13.00 do 16.00 ter v petek od 8.00 do 12.00.

VI. ZAHTEVANA DOKUMENTACIJA ZA POPOLNOST VLOG

Predlagatelj mora ob prijavi na razpis predložiti naslednjo dokumentacijo:
- izpolnjen, podpisan in ožigosan prijavni obrazec,
- letni delovni program z navedbo terminov, lokacije in vsebine aktivnosti, ki jih bo društvo organiziralo oz. izvajalo,
- letni finančni načrt, ki mora biti uravnotežen,
- poročilo o porabi sredstev, ki jih je v preteklem letu prejel od Občine Duplek, ter poročilo o izvedenih aktivnostih v letu 2019,
- seznam aktivnih članov s podatki o prebivališču,

- izjavo, da ima društvo zagotovljene materialne, prostorske, kadrovske in organizacijske pogoje za uresničevanje načrtovane dejavnosti.

VII. ROK ZA PREDLOŽITEV VLOG

Zainteresirani vlagatelji lahko predložijo vlogo osebno na Občini Duplek ali jo pošljejo po pošti na naslov Občine Duplek najkasneje do 31. 1. 2020.

Vloga mora biti v zaprti kuverti z oznakami:

- na sprednji desni strani spodaj: OBČINA DUPLEK, Trg slovenske osamosvojitve 1, 2241 SP. DUPLEK,
- na sprednji levi strani spodaj: Javni razpis za sofinanciranje letnega programa športa za leto 2020 – NE ODPIRAJ in
- na hrbtni strani: naslov vlagatelja.

VIII. ROK, V KATEREM BODO VLAGATELJI OBVEŠČENI O IZIDU JAVNEGA RAZPISA

O izidu javnega razpisa bodo vlagatelji obveščeni pisno najkasneje v 45 dneh po izteku razpisnega roka.

Mitja Horvat,
župan

Na podlagi 216. in 217. člena Pravilnika o postopkih za izvrševanje proračuna RS (Ur. l. RS št. 50/07, 61/08, 99/09 – ZIPRS1011 in 3/13, 81/16)), 4. in 6. člena Pravilnika o sofinanciranju programov društev na področju turizma (MUV, št. 7/07, Uradno glasilo slovenskih občin št. 13/09, 26/13) in Odloka o proračunu Občine Duplek za leto 2020 objavlja Občina Duplek

JAVNI RAZPIS
ZA SOFINANCIRANJE PROGRAMOV DRUŠTEV NA PODROČJU TURIZMA
V OBČINI DUPLEK ZA LETO 2020.

I. PREDMET JAVNEGA RAZPISA

Predmet javnega razpisa je zbiranje predlogov za sofinanciranje programov društev na področju turizma v občini Duplek za leto 2020, ki ga upravičencem zagotavlja Občina Duplek na podlagi proračuna Občine Duplek za leto 2020.

II. POGOJI ZA UDELEŽBO NA JAVNEM RAZPISU IN MERILA ZA IZBOR PROGRAMOV

Na javnem razpisu lahko sodelujejo društva, ki delujejo na področju turizma in izpolnjujejo naslednje pogoje:
imajo sedež v občini Duplek ali na območju občine Duplek kontinuirano izvajajo svojo dejavnost,
- so registrirana v skladu z Zakonom o društvih,
- imajo zagotovljene materialne, prostorske, kadrovske in organizacijske možnosti za uresničevanje načrtovanih programov,
- imajo urejeno evidenco o članstvu,
- organizirajo redno dejavnost, za katero so registrirana.

Izjemoma lahko pridobijo sredstva sofinanciranja za dejavnosti na področju turizma tudi javni zavodi s sedežem na območju Občine Duplek, ki izven svoje redne dejavnosti izvajajo v občini Duplek programe na področju turizma.
Občina Duplek iz občinskega proračuna sofinancira redno dejavnost turističnih društev: aktivnosti za ohranjanje kulturne in naravne dediščine, sodelovanje pri čistilnih akcijah, organizacijo ocenjevanja urejenosti domačij, kmetij, zavodov, izvajanje samostojnih prireditev, sodelovanje pri organizaciji prireditev, izvajanje promocijske in informativne dejavnosti, akcije za ozaveščanje prebivalstva na področju turizma.
Programi bodo ovrednoteni po kriterijih, določenih v Pravilniku o sofinanciranju programov društev na področju turizma (MUV št. 7/07, Uradno glasilo slovenskih občin št. 13/09, 26/13).

III. OBSEG SREDSTEV, KI JIH ZA DELOVANJE DRUŠTEV NA PODROČJU TURIZMA ZAGOTAVLJA OBČINA DUPLEK IZ PRORAČUNA ZA LETO 2020

Za izvajanje dejavnosti turističnih društev bo izvajalcem v proračunu Občine Duplek za leto 2020 predvidoma zagotovljenih 9000,00 €.

IV. OBDOBJE, V KATEREM MORAJO BITI PORABLJENA DODELJENA SREDSTVA

Dodeljena sredstva za sofinanciranje programov društev na področju turizma v letu 2020 morajo njihovi prejemniki porabiti najkasneje do 31. 12. 2020.

V. KRAJ IN ČAS ZA PREVZEM RAZPISNE DOKUMENTACIJE IN PRIDOBITEV DODATNIH INFORMACIJ

Razpisna dokumentacija je na voljo v občinskem uradu Občine Duplek v času uradnih ur v ponedeljek od 8.00 do 14.00, v sredo od 8.00 do 12.00 in od 13.00 do 16.00, v petek od 8.00 do 12.00 ter na spletni strani Občine Duplek.
Zainteresirani vlagatelji lahko dobijo dodatne informacije osebno na Občini Duplek oz. po telefonu na št. 684 09 11 v času uradnih ur v ponedeljek od 8.00 do 14.00, v sredo od 8.00 do 12.00 in od 13.00 do 16.00 ter v petek od 8.00 do 12.00.

VI. ZAHTEVANA DOKUMENTACIJA ZA POPOLNOST VLOG

Predlagatelj mora ob prijavi na razpis predložiti naslednjo dokumentacijo:

- izpolnjen, podpisan in ožigosan prijavni obrazec,
- letni delovni program z navedbo terminov, lokacije in vsebine aktivnosti, ki jih bo društvo organiziralo oz. izvajalo,
- letni finančni načrt, ki mora biti uravnotežen,
- poročilo o porabi sredstev, ki jih je v preteklem letu prejel od Občine Duplek, in o izvedenih aktivnostih v preteklem letu;
- seznam aktivnih članov s podatki o prebivališču,
- izjavo, da ima društvo zagotovljene materialne, prostorske, kadrovske in organizacijske pogoje za uresničevanje načrtovane dejavnosti.
-

VII. ROK ZA PREDLOŽITEV VLOG

Zainteresirani vlagatelji lahko vložijo vlogo osebno na Občini Duplek ali jo pošljejo po pošti na naslov Občine Duplek najkasneje do 31. 1. 2020.
Za prepozno se šteje vloga, ki ni bila oddana priporočeno na pošto do vključno 31. 1. 2020 oz. do tega dne ni bila predložena v vložišču občinskega urada Občine Duplek.

Vloga mora biti v zaprti kuverti z oznakami:
- na sprednji desni strani spodaj: OBČINA DUPLEK, Trg slovenske osamosvojitve 1, 2241 SP. DUPLEK,
- na sprednji levi strani spodaj: Javni razpis za sofinanciranje dejavnosti turističnih društev za leto 2020 – NE ODPIRAJ in
- na hrbtni strani: naslov vlagatelja.

VIII. DATUM ODPIRANJA VLOG IN ROK, V KATEREM BODO VLAGATELJI OBVEŠČENI O IZIDU JAVNEGA RAZPISA

O izidu javnega razpisa bodo vlagatelji obveščeni pisno najkasneje v 45 dneh po izteku razpisnega roka.

Mitja Horvat,
župan

Na podlagi 216. in 217. člena Pravilnika o postopkih za izvrševanje proračuna RS (Ur. l. RS št. 50/07, 61/08, 99/09 – ZIPRS1011 in 3/13, 81/16), 5. člena Pravilnika o sofinanciranju programov in projektov drugih društev iz proračuna Občine Duplek (MUV, št. 13/07, Uradno glasilo slovenskih občin št. 26/09) in Odloka o proračunu Občine Duplek za leto 2020 objavlja Občina Duplek

JAVNI RAZPIS
ZA SOFINANCIRANJE PROGRAMOV IN PROJEKTOV DRUGIH DRUŠTEV V OBČINI DUPLEK ZA LETO 2020.

I Predmet javnega razpisa

Predmet javnega razpisa je zbiranje predlogov za sofinanciranje programov društev, ki ne sodijo na področje turizma, kulture, športa, humanitarnih dejavnosti in kmetijstva za leto 2020, ki ga upravičencem zagotavlja Občina Duplek na podlagi proračuna Občine Duplek za leto 2020.

II. Pogoji za udeležbo na javnem razpisu in merila za izbor programov

Na javnem razpisu lahko sodelujejo društva, ki ne spadajo na področje turizma, kulture, športa, humanitarnih dejavnosti ter kmetijstva in ki izpolnjujejo naslednje pogoje:
- imajo sedež v občini Duplek ali na območju občine Duplek kontinuirano izvajajo svojo dejavnost,

- so registrirana v skladu z Zakonom o društvih,
- imajo zagotovljene materialne, prostorske, kadrovske in organizacijske možnosti za uresničevanje načrtovanih programov,
- imajo urejeno evidenco o članstvu,
- izvajajo redno dejavnost, za katero so registrirana.

Občina iz občinskega proračuna sofinancira redno dejavnost društev: izvedbo letnih programov in projektov, ki so pomembni za populacijo, ki jo društvo v svoji dejavnosti zastopa, projekte, ki so vsebinsko učinkoviti in koristni za občino Duplek, in projekte, ki predstavljajo aktivnosti društva in občino Duplek navzven.
Programi bodo ovrednoteni po kriterijih, določenih v Pravilniku o sofinanciranju programov in projektov drugih društev iz proračuna Občine Duplek (MUV, št. 13/07 in Uradno glasilo slovenskih občin št. 26/09).

III. Obseg sredstev, ki jih za delovanje drugih društev zagotavlja Občina Duplek iz proračuna za leto 2020
Za izvajanje dejavnosti drugih društev bo izvajalcem v proračunu Občine Duplek za leto 2020 predvidoma zagotovljenih 2500,00 €.

IV. Obdobje, v katerem morajo biti porabljena dodeljena sredstva
Dodeljena sredstva za sofinanciranje programov drugih društev v letu 2020 morajo njihovi prejemniki porabiti najkasneje do 31. 12. 2020.

V. Kraj in čas za prevzem razpisne dokumentacije in pridobitev dodatnih informacij
Razpisna dokumentacija je na voljo v občinskem uradu Občine Duplek v času uradnih ur v ponedeljek od 8.00 do 14.00, v sredo od 8.00 do 12.00 in od 13.00 do 16.00, v petek od 8.00 do 12.00 ter na spletni strani Občine Duplek.

Zainteresirani vlagatelji lahko dobijo dodatne informacije osebno na Občini Duplek oz. po telefonu na št. 684 09 11 v času uradnih ur v ponedeljek od 8.00 do 14.00, v sredo od 8.00 do 12.00 in od 13.00 do 16.00 ter v petek od 8.00 do 12.00.

VI. Zahtevana dokumentacija za popolnost vlog
Predlagatelj mora ob prijavi na razpis predložiti:
- izpolnjen, podpisan in ožigosan prijavni obrazec,
- letni delovni program z navedbo terminov, lokacije in vsebine aktivnosti, ki jih bo društvo organiziralo oz. izvajalo,
- letni finančni načrt, ki mora bit uravnotežen,
- poročilo o porabi sredstev, ki jih je društvo v preteklem letu prejelo od Občine Duplek, ter poročilo o izvedenih aktivnostih,
- seznam aktivnih članov s podatki o prebivališču,
- izjavo, da ima društvo zagotovljene materialne, prostorske, kadrovske in organizacijske pogoje za uresničevanje načrtovane dejavnosti.

VII. Rok za predložitev vlog
Zainteresirani vlagatelji lahko vložijo vlogo osebno na Občini Duplek ali jo pošljejo po pošti na naslov Občine Duplek najkasneje do 31. 1. 2020.

Za prepozno se šteje vloga, ki ni bila oddana priporočeno na pošto do vključno 31. 1. 2020 oz. do tega dne ni bila predložena v vložišču občinskega urada Občine Duplek.

Vloga mora biti v zaprti kuverti z oznako »Javni razpis za sofinanciranje dejavnosti drugih društev za leto 2020 – NE ODPIRAJ«, na hrbtni strani pa mora biti naslov vlagatelja.

VIII. Datum odpiranja vlog in rok, v katerem bodo vlagatelji obveščeni o izidu javnega razpisa

O izidu javnega razpisa bodo vlagatelji obveščeni pisno najkasneje v 45 dneh po izteku razpisnega roka.

Mitja Horvat,
župan

OTROCI POJEJO

V sredo, 27. novembra 2019, so se učenci OŠ Duplek in OŠ Korena znova pomerili v pevskem tekmovanju Otroci pojejo slovenske pesmi in se veselijo, ki ga v sodelovanju z Občino Duplek organizira Radio-Tednik Ptuj.

Pogum je zbralo 22 učencev. V polfinalu, ki bo potekal marca, bodo občino Duplek predstavljale Klea Ostojič in Zoja Ozmec iz 4. razreda podružnice Žitečka vas ter Amaja Krašna iz 7. razreda OŠ Duplek.

Čestitke vsem nastopajočim!

Primož Kramberger

25 LET REKREACIJE

Ob obletnici zahvala vaditeljici Albini Gostenčnik za potrpežljivost, ker ni lahko ohranjati zbranost klepetavih žensk.

Kam le čas beži, kam se mu mudi … poje pesem. Leto 1994 je bilo navadno leto, ki se je po gregorijanskem koledarju začelo na soboto. Organizacija združenih narodov je leto 1994 proglasila za mednarodno leto družine ter mednarodno leto športa in olimpijskih idealov, me pa smo začele z druženjem na OŠ Dvorjane.

Bile smo mlade zaposlene žene in mame z majhnimi otroki in sto obveznostmi. Kljub oz. verjetno ravno zaradi zaposlenosti smo začutile potrebo, da si vzamemo nekaj časa tudi zase, se malo razgibamo, pa tudi poveselimo. Beseda je dala besedo in zbrale smo se v telovadnici. Za prosti dan smo si izbrale sredo zvečer. A da ne bi ostalo samo pri potenju in razgibavanju, smo se po telovadbi odpravile v domačo gostilno na pijačo in klepet. Brez vaditeljice pa ne gre, te naloge se je pogumno lotila Albina Gostenčnik in postala naša vodja in vaditeljica, me pa skupina prijateljic, ki vztraja že četrt stoletja. V tem času nas je bilo vseh vpisanih 95, nekatere prihajajo, druge odhajajo … najbolj vztrajne pa ostajamo.

Tako se vsako sredo dobimo v telovadnici OŠ Duplek, naše druženje pa nadaljujemo v Gostilni Valerija. V vsem tem času smo preživele skupaj veliko prijetnih uric, vsako leto se odpravimo na enodnevni zlet, ki ji povezan s pohodništvom.

Našle smo svoj »vrelec mladosti«, ki pa ni samo sedem ponovitev petih vaj, ampak je četrt stoletja druženja prijateljic, ki tudi zaradi tega ostajamo mladostne v zrelejših letih. Naše druženje je postalo že kar obveznost – in če ga ni, kar nekaj manjka, pa tudi naši partnerji so se na to že navadili in ni več komentarja: »Kam greš?« Namesto tega rečejo: »Ali je že spet sreda?«

Ob praznovanju 25. obletnice rekreacije nas je obiskal župan Mitja Horvat in nam namenil nekaj spodbudnih besed, za kar se mu zahvaljujemo!

Avtorice Zdenka Šabeder, Albina Gostenčnik, Majda Toplak in Bojana Štuber

Rekreacija *Foto: Lojzka Blatnik*

1. KROG OSNOVNOŠOLSKE IN SREDNJEŠOLSKE LIGE – LENART 2019

Tri medalje za karateiste WKSA Duplek.

V Lenartu je bil konec septembra prvi krog osnovnošolske in srednješolske lige v karateju, ki smo se ga udeležili s štirimi tekmovalkami Karate kluba WKSA Duplek in se vrnili s kar tremi medaljami. Sara Rojs je tokrat veliko bolj prepričala sodnike, saj je morala nastopiti kar štirikrat in zasluženo dosegla 3. mesto v katah. V katah je tokrat nastopila tudi Teja Kovač in med srednješolkami klonila šele v finalu ter dosegla 2. mesto. Nastopili sta tudi sestri Vita in Jana Rojs in Jana imela v finalu možnost celo zmagati, a jo je kljub trudu prehitela ura, ki odšteva čas borbe. Vita je nastopila solidno, toda zmanjkalo ji je poguma za viden rezultat.

Sara Rojs med nastopom *Foto: Matej Verbošt*

Vsem našim tekmovalkam čestitamo za odličen rezultat!

3. POKALNA TEKMA KARATE ZVEZE SLOVENIJE

Nato smo se odpravili v Novo Gorico, kjer je potekala zadnja, tretja pokalna tekma. Nastopilo je 396 tekmovalcev iz 46 klubov iz vse Slovenije. Obe tekmovalki sta nastopili v športnih borbah in se pomerili z najboljšimi. Jana Rojs je tudi tokrat nastopila v močni konkurenci in po treh bojih postala prvakinja svoje kategorije. Začetek v prvi borbi ni bil obetajoč in je na koncu zmagala za razliko ene točke. Koliko ji ni uspelo pokazati v tej borbi, ji je zagotovo v drugi in tretji, kjer je z veliko želje in vztrajnosti dokazala, da je ta trenutek med najboljšimi v državi.

Zmagovalka Jana Rojs *Foto: Matej Verbošt*

Nastopila je tudi Vita Rojs, ki pa je imela že prekaljene nasprotnice, ki so imele še več znanja in ambicij. Tako se je morala kljub vidnemu trudu na koncu zadovoljiti s petim mestom.

DRŽAVNO PRVENSTVO KARATE ZVEZE SLOVENIJE 2019

V Celju je Karate zveza Slovenije organizirala državno prvenstvo v karateju, na katerem so kot vedno lahko nastopili samo najboljši karateisti, ki so izpolnjevali pogoje za nastop. Zaradi različnih okoliščin sta naš Karate klub WKSA Duplek predstavljali samo Jana in Vita Rojs, ki sta se znova odlično izkazali med 464 prijavljenimi iz 50 klubov iz vse Slovenije. Obe sta nastopili v športnih borbah, t. i. kumiteju, in prišli kljub 6 boriščem zaradi množice nastopov na vrsto šele v popoldanskih urah. Tekmovanje v katah, ki je potekalo najprej, je imelo prvič posebnost novega točkovanja po pravilih WKF, ki se bo izvajalo tudi na olimpijskih igrah prihodnje leto v Tokiu.

Jana Rojs je suvereno nastopila in premagovala nasprotnice, a je bilo v nekem trenutku to premalo, saj je imela nasprotnico z odlično nožno tehniko, ki ji je zadala nekaj odločilnih udarcev ter si nabrala dovolj veliko razliko, da je Jana ni mogla dohiteti. Kljub temu porazu je imela še eno možnost za dosego tretjega mesta z repasažom. Tega je tudi izkoristila in na koncu dosegla 3. mesto. Vsekakor je Jana favoritinja te kategorije in jo tudi vabijo na priprave reprezentance. Nadejamo si še več njenih uspehov in verjamemo, da bomo kmalu poročali o novih.

Jana Rojs tretja *Foto: Matej Verbošt*

Nastopila je tudi Vita Rojs, ki pa je že v prvem kolu dobila nekajletno prvakinjo in favoritinjo Tiso Jernejo. Kljub porazu je Vita dosegla svojevrsten uspeh, saj se je v boju z veliko izkušenejšo nasprotnico hrabro upirala do zadnje sekunde.

Čestitamo za odlične nastope in hrabro naprej!

Medalja, vredna truda *Foto: Matej Verbošt*

Matej Verbošt

ZA USKLAJENOST DUHA IN TELESA

Aikido je pot do osebnega zadovoljstva in notranjega miru ne glede na situacijo okoli nas.

Je vsestranska rekreacija za vsa življenjska obdobja. Za mlajše je lahko dragocena popotnica za življenje, za starejše pa izvir mladosti. Prav tako je aikido je borilna duhovna veščina, ki temelji na nenasilju. Ni pomembna fizična moč, ker izkoriščamo nasprotnikovo silo, v našo korist pa deluje zakon fizike. Naše telo in um delujeta usklajeno in fleksibilno. Lahko ga uporabljamo na vseh področjih življenja: pri športu, poslu, kulturi, izobraževanju, medosebnih odnosih itd. Skozi vadbo postajamo fizično, čustveno in mentalno stabilni.

Aikido je preizkušanje samega sebe, proces, ki traja vse življenje. Aikido je naše ogledalo. Vaditi aikido ne pomeni zgolj uporabiti tehniko, ampak predvsem vaditi pozornost, samozavedanje in zavedanje situacije okoli sebe. Tehnika oziroma princip borilne veščine nam služi kot orodje za osebno rast, da bi lahko polno zaživeli svoje življenje in uresničili svoje potenciale. Sebe.

Zakaj je aikido primeren tudi za otroke?

Izogibanje nasilju je srce aikida. Skozi aikido se otroci učijo, kako sodelovati, pozitivno rešiti konflikt ter kako pridobiti nove prijatelje in ne novih sovražnikov.

Učijo se samoobrambe, vendar je pri tem najpomembnejše, da dobijo zaupanje vase in v svoje sposobnosti. Aikido uči otroke pozitivnega odnosa do življenja. Rezultati pridejo z vztrajnostjo in disciplino. Skozi veščino spoznajo, da če bodo povzročali težave, se bodo tudi sami znašli v njih. Aikido pomaga otrokom v šoli. Pri treningu otroci razvijajo miren in jasen um. Kot rezultat lažje absorbirajo znanje in se naučijo bolj jasno razmišljati. Naučijo se prenašati pritisk tako v šoli kot v življenju nasploh.

V svetu, polnem stresa in konfliktov, principi aikida služijo kot pomoč pri odraščanju v zrelo in zadovoljno osebo.

Treningi aikida v Bini akademiji za otroke potekajo vsak torek in četrtek v centru Apolon, Kramarjeva ulica 1, Tezno:
- **otroci, stari od 3 do 7 let, od 16:00 do 17:00,**
- **otroci, stari od 7 do 15 let, od 17:00 do 18:00.**

Maša Lorenčič in Tjaša Hojski v tehniki iriminage

Odrasla skupina (nad 15 let) in samoobramba za ženske potekata vsak petek ob 19.30 v centru Apolon, Tezno. Vpis novih članic in članov poteka v času treningov čez celo leto.

Več o naši akademiji in dogodkih lahko izveste na našem spletnem portalu www.biniakademija.com, pišite nam na elektronski naslov binetrucl@gmail.com ali nas pokličite na telefonsko številko 070 823-510 (Bine) in z veseljem vam bomo pomagali.

Team Bini akademije Bine ŠTRUCL,
inštruktor aikida 2. dan

Aikidoke po skupinskem treningu

Vse foto: Bine Štrucl

Prijetno utrujeni in vedno nasmejani naši vadeči po Cross Fit treningu

JUDOISTI DUPLEKA NAJBOLJŠI NA DOMAČI TEKMI

19. mednarodni pokal občine Duplek in hkrati 2. memorial Milana Danka v Škofijski gimnaziji Maribor.

Oba tekmovanja sta bila v soboto, 5. oktobra 2019. 19. mednarodnega pokala v Dupleku se je udeležilo 222 tekmovalcev iz 36 klubov v starostnih kategorijah U12, U14 in U18. Hkrati je potekalo tekmovanje v starostni kategoriji U10, kjer so bili tekmovalci uvrščeni v skupine po približno enaki teži. Vse starostne kategorije so štele za končno skupno uvrstitev na tekmovanju. Naši tekmovalci so se odlično odrezali in na koncu pripeljali skupno zmago domov v Duplek.

Tekmovanja za 2. memorial Milana Danka se je udeležilo 81 kadetov in kadetinj, po odločitvi sodnikov sta si nagrado za najboljšega kadeta in kadetinjo v kategoriji do 60 kg priborila kadet Šinič Gašper (JK Bežigrad), v kategoriji do 63 kg pa kadetinja Hribernik Ines (JK Acron Slovenj Gradec).

Rezultati naših tekmovalcev so bili sledeči:

V starostni kategoriji U10 deklice: Skupina 1 Plazar Nika 3. mesto, Skupina 2 Auda Nika 1. mesto, Plazar Lana 2. mesto, Vohar Lara 3. mesto.

V starostni kategoriji U10 dečki: Skupina 1 Bezjak Luka 7. mesto, Skupina 2 Weingerl Jure 2. mesto, Skupina 3 Miha Magdič 1. mesto, Skupina 4 Praviček Tai 7. mesto; Senekovič Jani 5. mesto.

V starostni kategoriji U12 dečki: Grajfoner Niko 1. mesto, Korez Tomaž 5. mesto, Stres Alen 7. mesto.

V starostni kategoriji U12 deklice: Mulec Klara 1. mesto, Kukovec Staša Alekseja 2. mesto, Peček Nike Taja 2. mesto.

V starostni kategoriji U14: Kerle Nik 1. mesto, Senekovič Aleks 4. mesto, Mulec Tilen 2. mesto.

Zahvaljujemo se staršem, ki so pomagali pri organizaciji tekme, glavnemu sponzorju SPAR Ruše, Zavarovalnici TRIGLAV, trgovini JAGER Duplek, Fotokopiranju Koletnik Zdenki, Marketu sveti Martin Dvorjane, Vinogradništvu Praviček in KOGA Sport Shopu Maribor.

Pokal Dupleka 2019 *Foto: Peter Brumen*

TEKMOVANJA V JUDU PO SLOVENJI

Pokal Oplotnice 2019 in Prlekija open 2019

V soboto, 21. septembra 2019, je v športni dvorani Milenij potekalo tradicionalno tekmovanje Pokal Oplotnice. Tekmovanja se je udeležilo 224 tekmovalcev iz 35 klubov. Judo klub Duplek se je prvega tekmovanja po počitnicah udeležil z 10 tekmovalci v starostnih kategorijah U10, U12 in U14. Pod vodstvom trenerke Manje Kropf so dosegli naslednje rezultate:

Starostna kategorija U10: Auda Nika 3. mesto, Praviček Taj 5. mesto, Senekovič Jani 5. mesto, Plazar Nika 5. mesto, Weingerl Jure 7. mesto.

Starostna kategorija U12: Grajfoner Niko 1. mesto, Mulec Klara 3. mesto.

Starostna kategorija U14: Auda Nina 2. mesto, Senekovič Aleks 7. mesto, Mulec Tilen brez uvrstitve.

V soboto, 28. septembra 2019, smo se v Ljutomeru udeležili uradnega tekmovanja v starostni kategoriji U14 Prlekija open 2019 z dvema tekmovalcema. Tilen Mulec je v kategoriji nad 66 kg osvojil 3. mesto, Aleks Senekovič je bil v kategoriji do 60 kg tik za stopničkami četrti.

Iršič 2019 *Vse foto: Peter Brumen*

Nagaoka 2019

38. Iršičev memorial Maribor

V soboto, 2. novembra 2019, je v Dvorani Tabor potekal že tradicionalni 38. Iršičev Memorial pod okriljem Judo kluba Železničar. Na tekmovanju je sodelovalo le 87 tekmovalcev. Barve našega kluba sta v članski kategoriji zastopala Staš Kokotovič do 66 kg in Tajda Senekovič do 70 kg. Oba sta pokazala odlične borbe ter priborila bronaste medalje domačemu klubu.

Mini Nagaoka in Nagaoka 2019

V soboto, 16. oktobra, in nedeljo, 17. oktobra, je v Ljubljani potekal dvodnevni tradicionalni 56. turnir Nagaoka. V soboto so nastopili mlajši tekmovalci Judo kluba Duplek.

Med mlajšimi dečki in deklicami smo imeli 5 predstavnikov. Najboljše se je odrezal Niko Grajfoner, ki je v kategoriji do 55 kg premagal vse nasprotnike in osvojil 1. mesto. Staša Alekseja Kukovec je v kategoriji do 40 kg osvojila 7. mesto, Klara Mulec pa v isti kategoriji 9. mesto. V kategoriji do 38 kg smo imeli dva predstavnika, Alena Stresa in Tomaža Koreza, ki sta žal po uvodnih bojih ostala brez popravnih bojev in zaključila s tekmovanjem.

Med starejšimi dečki in deklicami do 14 let smo imeli tri predstavnike. Nina Auda je v kategoriji do 40 kg osvojila 3. mesto. Nik Kerle je po odličnih bojih, treh zmagah in dvema porazoma ostal tik pod stopničkami na 5. mestu. Matic Letonja je na prvem tekmovanju pokazal zelo dobro borbo, vendar je prvo borbo izgubil ter zaključil s tekmovanjem.

V nedeljo sta bila na vrsti naša najboljša tekmovalca Staš Kokotovič in Tajda Senekovič. Nastopila sta v kategoriji mlajših članov ter v kategoriji članov. Staš si je v kategoriji mlajših članov priboril 3. mesto, v kategoriji članov je na koncu osvojil 7. mesto. Tajda si je v kategoriji mlajših članic s štirimi zmagami priborila več kot zasluženo 1. mesto, v kategoriji članic je s tremi zmagami in enim porazom, vendar z boljšimi točkami spet stopila na najvišjo stopnico.

Nagaoka 2019

Nagaoka 2019

POZDRAV IZ UREDNIŠTVA

Rok za oddajo člankov je najkasneje

9. marec 2020.

Prosimo vas, da članke oddate v Wordovem dokumentu, kjer označite, kje se posamezna slika nahaja, slike pa oddate posebej v jpg. formatu.

Slike morajo biti zaradi kvalitete vsaj 300 dpi ločljivosti.

Uredniški odbor

JUDO KLUB DUPLEK NA TUJEM

HIGL OPEN 2019 in 8. mednarodni pokal Una Bihać.

V soboto, 28. septembra 2019, je v Vinkovcih na Hrvaškem potekal mednarodni turnir HIGL OPEN 2019. V starostni kategoriji mladincev do 66 kg je nastopil Staš Kokotovič in prepričljivo osvojil 1. mesto.

V soboto, 19. oktobra 2019, smo se udeležili 8. mednarodnega pokala Una Bihać (Bosna in Hercegovina). V športni dvorani Luke so naši tekmovalci nastopili v treh starostnih kategorijah. Miha Magdič je v kategoriji U10 do 34 kg z eno zmago in enim porazom osvojil 3. mesto. Niko Grajfoner je v kategoriji U12 do 50 kg s tremi zmagami in enim porazom v finalu osvojil težko priborjeno 2. mesto. Tilen Mulec je v kategoriji U14 nad 66 kg z dvema zmagama in enim porazom osvojil 3. mesto. Nik Kerle je v kategoriji U14 do 60 kg z eno zmago in dvema porazoma osvojil 5. mesto.

Judo klub Duplek ima trenutno v svojih vrstah preko 80 vadečih otrok v petih skupinah. Če te zanima in bi rad poskusil, se oglasi v naši »Baraki«, naše trenerke te pričakujejo.

TERMINI VADB JUDO KLUBA DUPLEK

Lokacija: Večnamenska dvorana v Spodnjem Dupleku (baraka)

VRTEC	TOREK 16.00 – 17.00
ZAČETNIKI	TOREK IN ČETRTEK 17:00 – 18:30
TEKMOVALNA SKUPINA	PONEDELJEK, SREDA, PETEK 16:30 – 18:00 TOREK IN ČETRTEK 18:30 – 20:00

Lokacija: OŠ Spodnji Duplek – podružnica Dvorjane

Otroci od 1. do 4. razreda	PONEDELJEK IN SREDA 14:30 – 15:30

Za naslednje leto si želimo zdravja, veliko veselja ter uspehov, vam pa želimo miren božič in veselo ter zdravo novo leto 2020.

REI
Peter Brumen

OLIMPIJSKI DAN STAREJŠIH

Prireditev v okviru Evropskega tedna športa je bila Moravskih Toplicah 24. septembra.

Za organizacijo olimpijskega dneva starejših v Moravskih Toplicah so združili moči Olimpijski komite Slovenije, Združenje športnih zvez, Šola zdravja, Športna zveza Moravske Toplice, regijska pisarna OKS-ZŠZ in Občina Moravske Toplice. Ta dan je bil organiziran v sklopu Evropskega tedna športa.

Vse skupine Šole zdravja mariborske regije z okolico smo na tej prireditvi sodelovali že drugič. Lani je bil Olimpijski dan starejših organiziran v Mariboru, letos pa so za to prireditev izbrali Moravske Toplice. Ker smo za pot v Moravske Toplice potrebovali prevoz, je OKS za potrebe 110 članov Šole zdravje plačal dva avtobusa, ki sta nas popeljala na prireditev in seveda tudi domov. Na to prijazno gesto OKS smo se z veseljem odzvali.

V Moravske Toplice smo prispeli nekaj minut po osmi uri zjutraj. Hitro smo zelenico pred Termami 3000 »obarvali« oranžno, saj je to barva Šole zdravja in vsi udeleženci redne jutranje telovadbe ponosno nosimo oblačila v tej barvi.

Olimpijski dan starejših se je začel ob 9. uri z obveznimi pozdravnimi govori, nato pa je 110 oranžnih članov Šole zdravja opravilo svojo jutranjo telovadbo. Nekaj domačinov in nekaj zdraviliških gostov se nam je pridružilo in z nami telovadilo.

Nato so se nekateri odšli kopat (člani Šole zdravja so plačali polovično ceno), drugi smo opravili brezplačne meritve telesne pripravljenosti, tretji so se ob 11. uri odpravili v Bogojino na ogled znamenite Plečnikove cerkve.

Po končanih testih telesne pripravljenosti so naše rezultate pregledali še strokovnjaki medicine in športa ter nam svetovali, katerim področjem naj posvečamo še več pozornosti.

Dan je bil lep, topel, sončen in prav s takšnimi občutki smo ob 15. uri zopet sedli na avtobus in se odpeljali domov.

Sonja Černčič Lagerwall

Naj se ve, od kod prihajamo *Vse foto: Ivana Bratuša*

Svoje vaje predstavljamo na travniku pred Termami 3000

NOGOMETNA ŠOLA NK DUPLEK

Trenutno vadi več kot 90 otrok, od tega kar 5 punc v različnih ekipah.

Nogometna šola Duplek predstavlja pomembno športno okolje v občini Duplek, vse bolj pa tudi širše. S strokovnim pristopom, prenovljenim programom dela in razvojem infrastrukturnih pogojev (pomožno igrišče, večja telovadnica) bo v prihodnje nedvomno zadoščeno dejavnikom za razvoj celotnega kluba. Prizadevamo si dvigniti organiziranost delovanja nogometne šole, krepiti njeno prepoznavnost in ugled, vzpostaviti sodelovanje z okoliškimi klubi ter še nadgraditi dosedanje sodelovanje z društvi in organizacijami v občini Duplek.

Osnovni cilji nogometne šole Duplek tudi v prihodnje ostajajo organizacija kvalitetne vadbe za čim več mladih nogometašev (nogometna šola, osnovne šole, vrtci …), izvajanje načrtnega in strokovnega dela v vseh selekcijah, nenehna skrb za izpopolnjevanje strokovnega kadra, najboljšim posameznikom omogočiti zahtevnejšo in kakovostnejšo vadbo, preprečevanje osipa igralcev (odhoda v druge klube) ipd. Predvsem pa je velika želja, da čimprej, morda že v prihodnji sezoni zagotovimo tudi ekipo v selekciji U17 (kadeti) ter v nadaljnjih sezonah tudi ekipo U19 (mladinci), s čimer bi v celoti popolnili selekcije nogometne šole.

Ustrezno usposobljen in izobražen strokovni kader je bistvenega pomena za razvoj nogometne šole. V nogometni šoli si prizadevamo, da imajo vsi trenerji ustrezno nogometno izobrazbo, saj ima trenerjev odnos do kluba, dela in ekipe velik vpliv na delovanje celotnega kluba. Tekmovalni cilji so v nogometni šoli jasno opredeljeni in jim bomo v prihodnje vse bolj sledili. Pri tem je potrebno izpostaviti, da rezultati v mlajših selekcijah (U7-U11) nikakor niso bistvenega pomena, se pa zavedamo, da so lahko dobri rezultati v višjih selekcijah le posledica ustreznega dela v mlajših selekcijah. V nogometni šoli so enako pomembne vse selekcije in vsi trenerji.

Ob nogometnem napredku mladih nogometašev se zavedamo, da smo dolžni, seveda v skladu z možnostmi, ki jih imamo na voljo, poskrbeti tudi za razvoj mladih nogometašev na nekaterih drugih področjih (igralec/osebnost). Želimo si vzgajati otroke v zrele osebnosti s športnimi vrednotami, v športnike, ki bodo znali upoštevati hišni red in kulturo. S svojim načinom dela želimo jasno opredeliti vloge na relaciji klub – ekipa – igralec – trener – starši – šola, spremljati šolske uspehe ter dosežke svojih nogometašev tudi na drugih področjih. Igralci morajo gojiti spoštovanje do soigralcev in nasprotnikov, znati športno prenašati poraze in upoštevati pravila fair playa. Eno od področij našega delovanja je tudi sodelovanje s starši (sestanki, sprotno podajanje informacij o treningih in tekmah, seznanjanje s pravili fair playa, spodbujanje športnega navijanja), ki ga bomo razvijali in krepili tudi v prihodnje.

Nogometna šola NK Duplek v sezoni 2019/20

Ekipe nogometne šole NK Duplek v sezoni 2019/20 tekmujejo pod okriljem Medobčinske nogometne zveze Maribor s šestimi ekipami v kategorijah U7, U9 (dve ekipi), U11, U13 in U15. V nogometni šoli deluje sedem trenerjev ter trener vratarjev (Matjaž Marhold), ki skrbi za delo z vsemi vratarji v klubu. V nogometni šoli trenutno vadi več kot 90 otrok, od tega kar 5 punc v različnih ekipah.

Za najmlajše v ekipi U7 skrbi trener Uroš Kelbič, ki svoje znanje in 20-letne trenerske izkušnje prenaša na nadobudneže, ki se šele dobro spoznavajo z nogometno igro.

V ekipi U9 delujeta trenerja Matej Zorman in njegov pomočnik Mirjan Bračko, ki vodita dve ekipi in skrbita, da otroci ustrezno nadaljujejo svojo nogometno pot ter da prejemajo znanje in vsebine, ki jih v tej starosti tudi morajo. V letošnji sezoni smo za strokovno pomoč privabili inštruktorja nogometa, ki je zaposlen na Nogometni zvezi Slovenije (Janija Sajka), ima najvišjo trenersko izobrazbo ter dolgoletne izkušnje pri delu z mladimi nogometaši. Ima pregled nad izvedbo treningov ekipe U9, nad vsebinami treningov, občasno pa tudi sam izvede kakšen trening, kar je izjemno dobrodošlo tudi za ostale trenerje v klubu.

Ekipo U11 vodita glavni trener Robi Mirt in njegov pomočnik Zvonko Zečević. Igralcem se že pozna dobro delo v preteklih sezonah, da bi lahko vsi napredovali, pa so

U15 z trenerjem Mirom Ferličem in tehničnim Francem Ravnjakom

U9 z trenerjem Mirjanom Bračkom, manjka trener Matej Zorman

U7 z trenerjem Urošem Kebričem

razdeljeni v dve skupini, saj je trenutno to naša najštevilčnejša selekcija s 23 igralci. Večina le-teh pa bo v isti tekmovalni kategoriji tekmovala tudi v prihodnji sezoni, kar bo šele pravi pokazatelj realnega stanja in primerjave z ekipami iz drugih klubov.

Ekipo U13 vodi trener Robi Mirt. Ekipa dosega zavidljive ligaške rezultate in je zelo uspešno odigrala jesenski del prvenstva, tako da se že lahko veselimo spomladanskega dela sezone. Ekipa je namreč v sedmih tekmah zabeležila 6 zmag in le en neodločen rezultat ter prepričljivo vodi na prvenstveni lestvici. Treningi potekajo na visokem nivoju, z zahtevnejšimi nogometnimi vsebinami, poudarkom na igri ter različnih igralnih situacijah.

Ekipo U15 je pred letošnjo sezono prevzel trener Miro Ferlič, ki se je po nekaj letih ponovno vrnil v nogomet in sedaj z ekipo že več kot uspešno deluje. Prisotnost na treningih je izjemno visoka, igralci so se privadili na trenerjev način dela, rezultat vsega pa je visoko 2. mesto na lestvici 2. lige U15 MNZ Maribor. Igralci so iz preteklih let v ekipo U15 prenesli veliko nogometnega znanja, seveda pa je še veliko prostora za napredek v prihodnjem obdobju. Glede na odnos do dela in obiskanost na treningih ter celotno stanje v ekipi se lahko nadejamo, da bi morda v prihodnji sezoni v Dupleku že gledali tudi tekme v kategoriji kadetov (U17).

V zimskem delu sezone ekipe tekmujejo tudi na številnih dvoranskih turnirjih v Sloveniji in tujini, kjer z doseženimi rezultati le potrjujejo dobro delo v preteklem obdobju in nas vse, ki delujemo v nogometni šoli, še dodatno motivirajo, da nadaljujemo po začrtani poti, ki nam lahko na dolgi rok prinese želen napredek in razvoj nogometne šole. Sodelovanje nogometne šole z vodstvom kluba je dobro, saj ima klub posluh za želje trenerjev in postopoma omogoča delo na vse višjem nivoju.

Uroš Kelbič

SREČNO 2020!

U13 z trenerjem Robijem Mirtom *Vse foto: Vilijem Klemenčič* *U11 z trenerjem Robijem Mirtom, manjka trener Zvonko Zečević*

TRGATEV POTOMKE PRI GOSPODARJU VOGRINU

Potomka vinske trte Alojza Vogrina

Ob potomki Alojz Vogrin in kletar Bojan Pravdič *Obe foto: Peter Trstenjak*

Trgatev potomke Stare trte pri gospodarju Alojzu Vogrinu iz Zimice s kletarjem Turističnega in vinogradniškega društva Trta, Bojanom Pravdičem. Letina je bila letos zelo bogata in jo bo mogoče poskusiti ob posebnih prireditvah društva in občine.

Alojz Vogrin

KORK DVORJANE ORGANIZIRAL DROBTINICO V NAŠI OBČINI

V Krajevni organizaciji Rdečega križa Dvorjane smo letos prvič pristopili k tej, vseslovenski akciji.

Organizirajo jo ob svetovnem dnevu hrane in svetovnem dnevu boja proti lakoti, k sodelovanju pa smo povabili tudi ostale KORK naše občine. Posebej sem moram zahvaliti KORK Korena in predsednici Štefki Ljubojevič za sodelovanje in pomoč na stojnicah ter učencem OŠ Korena. Prav tako smo k sodelovanju povabili učence OŠ Duplek, podružnično šolo Dvorjane, PGD Dvorjane, Vinogradniško vinarsko, turistično društvo Trta in Društvo za ohranjanje tehnične in kulturne dediščine Oldtimer Duplek.

Akcija Drobtinica je potekala pred trgovino Jager v Spodnjem Dupleku (z dovoljenjem trgovine) dne 19. oktobra 2019 med 8. in 12. uro. Ta dan smo v zameno za prostovoljne prispevke obiskovalcem nudili kruh, drobno pecivo in druge prehrambne izdelke, Danico Mumlek je merila krvni tlak, člani PGD Dvorjane so prikazali temeljne postopke oživljanja in uporabo defibrilatorja, društvo Oldtimer Duplek z Borisom Demšičem je peklo kostanje, z Vinogradniškim, vinarskim, turističnim društvom Trta smo poskušali mošt, celotno dogajanje pa je na harmoniki popestrila Nives Polanec, učenka OŠ Duplek.

Ob zaključku akcije *Foto: Milena Miloševič*

Akcija je odlično uspela, saj smo v Dupleku zbrali 1044,00 evrov. Zbrana sredstva bodo v celoti namenjena šolskem skladu OŠ Dvorjane, OŠ Duplek in OŠ Korena kot pomoč šoloobveznim otrokom iz socialno šibkih družin

Seveda pa se moram v prvi vrsti zahvaliti vsem donatorjem za donacije, brez katerih akcija ne bi uspela. Ti so: Žito Maribor, Hlebček Pragersko, Pekarna Hoče, Pekarna Tataj, Oljarna Šaruga Gornja Radgona, Vrtnarstvo

Ekipa Drobtinice Foto: Borut Ludvik

Na stojnici z preedsednico KORK Korena Štefko Ljubojevič

Hvala Nives Polanec za čudovito vzdušje

Tement, Vrtnarstvo Ingrid, Mesnica Blatnik, Kmetijska zadruga Selnica ob Dravi, Chance Dvorjane, Vrtnarija Vekjet Maribor, Pekarna Zenit Maribor, Bio Mlinarček Maribor, Sadjarstvo Medved, Okrepčevalnica Simonič Valerija Bezjak s. p., Pekarna Piramida, Maridis d. o. o. (E.Leclerc), Pekarna Pečjak, Vinarstvo Pulko, Šebeder Marija in Zdenka Koletnik s. p.

Vesela sem, da obstajajo v našem okolju ljudje in organizacije, ki imajo čut in razumevanje za to, kako pomembno je pomagati in delati dobro, saj se vsa dobra dela in dejanja povrnejo. Zato vsem in vsakemu posebej hvala za prispevke.

Marina Toplak,
predsednica KORK Dvorjane

Oživljanje z defibrilatorjem ob pomoči PGD Dvorjane

Danica Mumlek ob meritvi krvnega tlaka vase

Vse foto: Marina Toplak

RIBIŠKA SEKCIJA KLEN V LETU 2019

Najraje se ljudje ponašamo z dobrimi idejami, rezultati dejanj in z uspešnimi akcijami.

Ena izmed mnogih uspešnih akcij je bila zagotovo čistilna akcija 16. marca 2019, na kateri je sodelovalo 14 članov ribiške sekcije. Napolnili smo kar nekaj vreč, ki smo jih dostavili na dogovorjeno mesto.

V okviru ribiške sekcije smo na našem ribniku organizirali 12 tekem. V skupnem seštevku točk je bil zmagovalec Sašo Rola. Drugo mesto je dosegel Stanko Krajnc, tretje pa Marijan Slanič. Ribiški car je postal Sašo Rola, in sicer s krapom, težkim 3780 gramov. Dvakrat smo gostovali tudi na drugih ribnikih, in sicer na ribniku Društva invalidov Maribor, v Nebovi in na ribniku ribiške sekcije Krap v Gačniku. V Gačniku je potekala tekma v počastitev dneva starejših občanov. Na tekmi smo dosegli šesto mesto, v Nebovi pa smo bili četrti.

Za praznik občine Duplek smo izvedli ribiško tekmo, na kateri so lahko sodelovali vsi občani. Tekma je bila 26. junija 2019 v popoldanskem času. Tekme se je udeležilo 24 občanov. Zmagal je Aljaž Kopič, drugi je bil Jože Lovrenčič in tretji Bogdan Kopič. Vsem tekmovalcem – še posebej pa zmagovalcem – iskrene čestitke.

Zmagovalci so prejeli pokale, ki jih je podarila občina Duplek. Z lepimi željami ob koncu tekme smo se dogovorili za druženje tudi prihodnje leto. Pokale je podelila predsednica DU Duplek, Marinka Čučko.

Zaključek ribolovne sezone *Vse foto: Milan Konrad* *Podelitev pokalov*

9. oktobra 2019 smo bili na dnevu odprtih vrat Društva upokojencev Duplek, kjer smo predstavili svojo ribiško sekcijo.

V oktobru smo z USB ploščami prekrili tla v zabojniku ob ribniku. Tla so bila že močno poškodovana, udrta in morda celo že nevarna za uporabnike. Vse poškodbe tal so bile še iz leta 2014, ko smo zabojnik prestavili na sedanjo lokacijo. Sredstva za plošče smo zbrali s prispevki ribičev, članov naše sekcije.

12. oktobra 2019 smo na lepo jesensko soboto organizirali zaključek ribolovne sezone za to leto. Tu gre predvsem za to, da po tem datumu nimamo več nobene tekme. Seveda pa je ribolov dovoljen individualno še naprej, dokler so še pogoji.

Za položitev USB plošč in ponovno namestitev pohištva so najbolj zaslužni Drago Cimerman, Dušan Šabeder in Stanko Krajnc ter še nekateri drugi. Ne morem pa vseh našteti, ker bi potem moral navesti tudi sebe.

Razen zgoraj navedenih aktivnosti smo prav tako urejali okolico ribnika, kar so opazili tudi sprehajalci. Občasno smo izvedli tudi monitoring vode. Merili smo temperaturo vode, vsebnost pH in kisika. Pri tem smo bili zelo uspešni, in prav zaradi tega nismo imeli velikih težav z vodo, saj smo le-te sprotno odpravljali.

Za lepo ohranjeno naravo in zdravje rib se moramo zahvaliti gospodarju ribiške sekcije, Vinku Tranturi, in njegovemu namestniku, Jožetu Vagnerju.

Letos nas je zapustil Vlado Mulec. Pogrešali ga bomo kot prijatelja in ribiča.

Ob koncu iztekajočega se leta želimo ribiči sekcije Klen vsem ljudem dobre volje veliko zdravja in osebne sreče v letu 2020.

Milan Konrad,
vodja ribiške sekcije Klen

IZLETI DRUŠTVA UPOKOJENCEV DUPLEK

Potepali smo se po Vojvodini in številnih krajih po Sloveniji.

20. in 21. maja 2019 nas je pot vodila v Vojvodino. Ogledali smo si Subotico, Palić, Palićko jezero in Novi Sad. Videli smo lepo ohranjene kulturnozgodovinske stavbe z veliko zelenja in s prijaznimi ljudmi. Drugi dan smo si ogledali Zrenjanin, Belo Blato, Carsko Baro in se nato vrnili v Duplek. Izlet je bil zelo bogat in poln dogodivščin, ostal nam bo v lepem spominu.

V petek, 14. junija 2019 smo se odpravili na Koroško in obiskali kovačijo pri Kovaču, kjer še ohranjajo stara orodja in pripomočke. Ustavili smo se na kmetiji Klančnik, kjer so nam postregli z divjačinskimi izdelki in moštom – jabolčnikom. Ogledali smo si divjačinske obore in lovsko kočo, ki je bogato založena s trofejami divjadi. Do koče smo se odpeljali z vlakcem. Bil je čudovit dan, pravšnji za izlet. Ustavili smo se še na Muti, kjer smo imeli kosilo in si ogledali rotundo, ki je ena od dveh primerov takih cerkva v Sloveniji.

25. julija 2019 smo se odpravili v Izolo na kopanje, kjer smo se naužili sonca in morja.

14. avgusta 2019 smo obiskali romarsko središče Javorca – 100 let staro baziliko miru, ki se nahaja v Triglavskem narodnem parku. Prisostvovali smo bogoslužju, ki ga je za nas opravil gospod župnik iz župnije Tolmin. Nato nam je vodič po cerkvici predstavil cerkev. Od parkirišča nas je vodila pot po pobočju do bazilike (25 minut hoje). Pot je zmogla tudi najstarejša udeleženka izleta, gospa Anica iz Zimice. Bazilika se nahaja v čudovitem, mirnem, naravnem okolju Triglavskega narodnega parka.

V torek, 10. septembra 2019, smo si ogledali bisere Kamniško-Savinjskih Alp. Obiskali smo kmetijo Selišnik, kjer so nam pripravili degustacijo savinjskega želodca. Nato smo se odpeljali v Logarsko dolino, se povzpeli do slapa Rinka in se okrepčali v gostilni Pri Lampi v Lučah.

Ob zaključku izleta smo se še odžejali pri fontani Zelenega zlata v Žalcu.

V petek, 7. novembra 2019, smo izvedli zadnji letošnji izlet – IZLET V NEZNANO. Obiskali smo Emo Novum v Celju in si ogledali proizvodnjo izdelave emajlirane posode. Popeljali so nas po prostorih in nam razložili, kako iz plo-

Izlet DU Duplek v Vojvodino *Foto: Jože Štrukelj*

čevine nastane končni izdelek. Obiskovalci so imeli možnost nakupa posode v njihovi trgovini.

Odpeljali smo se v Šentjur in na Proseniško, kjer smo imeli kosilo na Rajskem otoku. Ljubiteljske pevke DU Dupleka so zapele nekaj pesmi, opravili smo krst mošta in se poveselili ob glasbi. V večernih urah smo se vrnili domov vedri in nasmejani.

Predsednica DU Duplek,
Marinka Čučko

DAN ODPRTIH VRAT DU DUPLEK

Pester prikaz dejavnosti Društva upokojencev.

9. oktobra 2019 smo se ob 10. uri zbrali na kegljišču DU Dupleka. Prostor je bil jesensko dekoriran in lepo pripravljen.

Sekcije so se predstavile na zanimiv način. Na ogled je bila razstava ročnih del, razstavljeni so bili pripomočki za ribolov in streljanje z zračno puško. Na ogled so bili tudi pokali. Literatke so predstavile svojo poezijo, ljubiteljske pevke so zapele tri pesmi.

Predstavile so se sekcije, telovadke iz Zg. Dupleka so izvedle gibalne vaje, predstavile so se tudi telovadke iz Sp. Dupleka. Predstavili smo projekt Starejši za starejše, letovanja v Izoli, izletniško dejavnost, sodelovanje društva z drugimi društvi – z ZPPZ-jem Maribor in ZDUS-om ter pobratenima društvoma Šentilj pri Velenju in Voličina.

Obiskovalci so se lahko preizkusili tudi v kegljanju s kroglo na vrvici. Srečanje so popestrili člani strelske sekcije Potepuhi z igranjem na orglice in kitaro.

Ob otvoritve dneva odprtih vrat DU Duplek *Foto: Rozalija Poš*

Z obiskom so nas počastili tudi župan Mitja Horvat, gospod Dejan in gospa Darja iz občine.

Ob prijetnem klepetu in pogostitvi z obloženimi kruhki, pecivom, kavo in vinom je druženje trajalo do 13.30.

Predsednica DU Duplek, Marinka Čučko

FOLKLORNIKI NA PRAZNIKU JESENI V LIPNICI

S plesom in humorjem popestrili marsikatero prireditev tudi v domači občini.

Naši severni sosedje v Lipnici že kar nekaj let tradicionalno prirejajo dogodek Südsteirisches Herbstfest z namenom, da se zahvalijo jeseni za bogat pridelek in številne darove. Praznovanje poteka drugi vikend v oktobru na ulicah mesta kot povorka, v kateri sodelujejo domačini, povabijo pa tudi goste iz drugih držav. Folklorniki iz KUD-a Breznar Tonček smo vsako leto veseli njihovega povabila. Povorko sestavljajo bogato okrašeni traktorji z vozovi, godbe, plesalci. Tudi mi predstavimo svoje obleke, običaje in izvirne korenške plese gledalcem na ulicah. Z njimi sodelujemo že več let in všeč nam je, kako s srečanjem različnih običajev in kultur gledalcem ponudimo široko paleto običajev z namenom, da se zahvalimo jeseni. V povorki tako lahko vidimo Avstrijce, Nemce, Slovence, Hrvate, Srbe, Makedonce ipd. Na stojnicah lahko ljudje tudi okusijo darove jeseni v obliki pečenih kostanjev, mošta in lokalnih dobrot s kmetij. Svoje mojstrovine predstavljajo tudi rokodelci, ki so spretni v predelavi lesa kot suhe robe, kupijo se lahko izdelki iz keramike,

medu, pekovske dobrote …

Folklorniki pa smo to jesen sodelovali tudi doma, v naši občini, z raznimi točkami s plesom in humor-

Vse Foto: Mateja Zajc Horvat

jem. Videli ste nas lahko na krstu mošta v Koreni, naslednji dan pa smo na šaljiv način krstili mošt v vino tudi pri Sv. Martinu v Dvorjanah. Tega praznika se posebej veselijo naši vinogradniki, saj so svoje pridelke uspešno pospravili v sode, ki čakajo na pokušino in prodajo.

Na koncu pa bi še vsem občanom in občankam radi zaželeli vse dobro v prihajajočem letu 2020. Naj bo to leto zdravja, veselja, ljubezni, razumevanja za vse nas.

Peter Zajc s folklorniki KUD Breznar Tonček Korena

V KORENI MARTINOVALI IN OKRONALI NOVO VINSKO KRALJICO

Strokovnjaki pravijo, da so se tudi letos združili narava, pridnost in znanje vinogradnikov ter nam znova dali izjemen vinski letnik.

Oktober ali vinotok je čas, ko imajo vinogradniki po opravljenih trgatvah polne roke dela v kleteh. Umno kletarjenje je pogoj za dobro in kvalitetno vino. Mošt se je spremenil v mlado vino, ki so ga vinogradniki ponudili v pokušnjo na Martinovo soboto pred dvorano v Koreni. Kletar Bojan Pravdič je poskrbel, da je bil kletarjev sod poln mladega vina, prav tako pa so vino prinesli tudi drugi vinogradniki, ga zlili v skupen sod in nastala je odlična zvrst, ki so jo lahko poskusili vsi obiskovalci prireditve.

Prireditev je na zanimiv in humoren način vodil prvi lenarški ovtar Samo Tuš-Korl, v programu pa so nastopili člani Moškega pevskega zbora in Folklorna skupina KUD Breznar Tonček. V nadaljevanju je na harmoniko zaigrala tudi Tamara Vandur.

Na brajdah potomk je tudi prostor za klopotec, ki je bil nameščen konec julija in snet ter pospravljen na martinovanju.

Na ta način je bilo zaokroženo vinsko leto 2019, vino pa ponujeno potrošnikom v užitek in uporabo. Do pridelovalcev vin potrošnike vodijo posebne table, ki omogočajo, da se najdeta vinogradnik pridelovalec in kupec dobrega, domačega, lokalno pridelanega vina. Za promocijo domačih vin bosta skrbela kletar Bojan Pravdič in nova,

Vinski kraljici Kornelija Poharič in nova vinska kraljica Barbara Štiftar (na sliki desno) Vse foto: Ivo Glonar

že deseta vinska kraljica Barbara Štiftar, ki je to funkcijo prevzela od Kornelije Poharič. Tudi ta kraljica prihaja iz Žikarc.

Dan je minil v prijetnem razpoloženju, ob zvokih harmonike, degustaciji vin ter pečenem kostanju.

Z združenimi močmi uspeh ne bo izostal in verjamemo, da bodo vinogradniki imeli kar hitro prazne sode.

Marjana GLONAR

ZA KONEC SEZONE KOLESARILI PO DOMAČIH CESTAH

Ceni preteklost, živi sedanjost, sanjaj prihodnost.

Jesen je čas, ko si narava nadene tople barve, ko zadišijo kostanji in v kleteh veselo brbota sladki mošt, ko kmetje hitijo pospravljat pridelke … za nas ljubitelje oldtimerskih lepotcev pa je čas za še zadnji potep pred zimo.

Člani Društva za ohranjanje tehnične in kulturne dediščine OLDTIMER DUPLEK smo se s svojimi starodobnimi avtomobili in kolesi zbrali v nedeljo, 27. oktobra, na zaključni vožnji, da skupaj preživimo prijeten dan. Sladke dobrote naših pridnih članic so teknile zjutraj ob kavi. V zraku se je čutilo veselo pričakovanje, sledila sta ogledovanje naših lepotcev in debata o naših oblačilih, klobučkih, torbicah, cekarjih … tem kar ni zmanjkalo; kdo bi si mislil, da je lahko staro tako zanimivo.

Udeleženci zaključne vožnje *Foto: Arhiv društva*

Pa smo šli … avtomobilisti malo dalje, kolesarji po občinskih cestah. Bili smo pisana druščina, oblečeni v obleke iz časa naših starodobnih koles, mladi in mladi po srcu, vsi dobre volje in polni energije.

Na pot smo se podali ob strogem nadzoru naših redarjev, varnost je na prvem mestu. Pritegnili smo veliko pozornosti pri rednih udeležencih v prometu in domačinih, opazil nas je tudi novinar Večera.

Kolesarili kot nekoč *Foto: Arhiv društva*

Naša kolesa Foto: Gregor Weingerl

Prvi postanek je bil v Wake Parku Dooplek, kjer smo opazili veliko obiskovalcev, na igralih otroke, okolje je oživelo, zelo lepo. Pri Joci smo se okrepčali in odžejali ter pot nadaljevali proti Turistični kmetiji Žnidarič. Že tradicionalno so nas prijazno sprejeli, nas pogostili s hrano in pijačo ter postregli še odličen domači štrudelj. Res smo jim hvaležni za njihovo gostoljubje.

Pri Žnidaričevih *Foto Gregor: Weingerl*

Pot smo zaključili na našem društvenem prostoru, kjer je že dišalo po odlični kotlovini, ki jo je pripravila naša Marica. Darinka je spekla domači kruh, Stanko je poskrbel, da je zadišalo po pečnih kostanjih, vsak se je potrudil po svojih močeh in na zadovoljstvo vseh se je veselo druženje nadaljevalo do poznega popoldneva.

Diši po kotlovini
Foto: Gregor Weingerl

Lepo sončno vreme in dobra družba sta bila pravi recept za čudovito preživet dan.

Zvonka Gregurič, tajnica društva

PRIJATELJI, OSTANIMO PRIJATELJI

Letni koncert Tamburaškega orkestra Duplek so popestrili številni gostje.

Kako le čas beži, leto je naokrog in člani Tamburaškega orkestra Duplek smo marljivo vadili za letni koncert, ki smo ga poimenovali Prijatelji, ostanimo prijatelji.

Naš neumorni umetniški vodja Jan Juršnik je za naš koncert priredil nekaj novih skladb, ki smo jih vestno vadili na vsakih vajah. Mesec dni pred koncertom pa smo imeli intenzivne vaje celo dvakrat ali trikrat na teden. Jan je pripravil in priredil prvo lastno skladbo Tamburaškega orkestra Duplek na melodijo Marjana Goloba in besedilo magistre Nevenke Malek z naslovom Dupleška flosarija. Naš umetniški vodja je povabil tudi svoje pevske prijatelje, in sicer Gašperja Kundiha in Dominika Hojnika, ki sta skupaj z Janom zapela nekaj dalmatinskih viž. Obiskovalci so bili zelo navdušeni in so jih nagradili z velikim aplavzom.

Na koncert smo povabili številne goste in prijatelje Tamburaškega orkestra Duplek, in sicer: folklorno skupino Mali rijtar iz Tešanovcev pri Moravskih Toplicah, vokalno skupino VOX Angelika iz Benedikta z angelskimi glasovi, pevko Anito Kralj, Ansambel Šestka ter citrarko Andrejo z Urošem in hčerko. Za humoristično popestritev je poskrbel gasilec Sašo. Žal pa se zaradi bolezni na naše povabilo ni mogel odzvati Brane Klavžar.

Kot vsako leto je koncert Tamburaškega orkestra Duplek posnela tudi TV Uršla, ki naš koncert tudi arhivira na DVD-je, da si bomo ob raznih priložnostih obudili spomine na večer, pa tudi podarili jih bomo lahko tistim, ki se koncerta niso mogli udeležiti.

Na koncertu je bila tudi mariborska lokalna televizija BK TV, ki je posnela celoten koncert in bo predvajan na njihovem televizijskem kanalu. Nekaj naših članov je bilo povabljenih v studio BK TV, da so podali kratek komentar o dogajanju na koncertu in v zvezi z delovanjem Tamburaškega orkestra Duplek, saj smo letos proslavili tudi 15. obletnico delovanja orkestra. Zaslužni člani so dobili še priznanja orkestra in bronaste, srebrne in zlate Gallusove plakete in značke Javnega sklada za kulturno dejavnost Republike Slovenije za področje glasbene dejavnosti.

Polna dvorana v kulturnem domu v Koreni nas je nagradila z velikimi aplavzi in pohvalami za prijeten večer.

Na koncu se vsem zahvaljujem za tako številčen obisk in vsem, ki so pomagali pri izvedbi koncerta. Največja zahvala gre našemu potrpežljivemu umetniškemu vodji prof. glasbe Janu Juršniku, Tamari Vandur in Vinku Fridau, za delo pri uspešno izvedenem koncertu.

Igrati skupaj pomeni skupno ustvarjanje, skupno veselje, skupne misli, osredotočene

Folklorna skupina Mali rijtar iz Tešanovcev pri Moravskih Toplicah

Tamburaški orkester Duplek z dirigentom Janom Juršnikom ter vokalistoma Gašperjem Kundihom in Dominikom Hojnikom

Vokalna skupina VOX Angelika iz Benedikta z dirigentko Anito Kralj

Skupinska slika z vsemi nastopajočimi, med njimi gasilec Sašo, Ansambel Šestka in citratka Andreja z Urošem in hčerko *Vse foto: Ivo Glonar*

Tamburaški orkester Duplek z dirigentom Janom Juršnikom

na glasbo. Vsak izmed nas ima rad svoj hobi, ki ga sprošča in bogati, se zanj posebej potrudi, si vzame čas, da stvari tečejo tako, kot morajo. Med seboj se spoštujemo, smo iskreni drug do drugega, se skupaj pošalimo, kajti potem pride dobra energija sama od sebe.

Le na tak način lahko nastope kvalitetno in uspešno izvajamo. Imamo željo, da se nam ljubitelji tovrstne glasbe pridružijo, posebej mladi, da se tradicija Tamburaškega orkestra Duplek nadaljuje.

Vinko Fridau
Tamburaški orkester Duplek

KOSMATINEC POVEZUJE

Zaključili medobčinski projekt s podelitvijo kosmatincev.

Čudovito drugo oktobrsko soboto smo v Turističnem društvu Vurberk strnili z zaključno slovesnostjo ob ocenjevanju okolice hiš in objektov ter podelitvijo javnih pohval kosmatinec (pomladna roža, ki raste na Grmadi). Prireditev so s kulturnim programom popestrili učenci Osnovne šole Ljudski vrt, podružnične šole Grajena.

Zbrane v dvorani kulturnega doma na Vurberku je pozdravil predsednik Turističnega društva Vurberk Ivan Žižek in s ponosom predstavil delovanje društva in prireditve, ki so v veliki meri že tradicionalne. V veselje nam je, da projekt ocenjevanja povezuje krajane vurberške župnije, torej Vurberka, Gomile, Grajenščaka in Krčevine pri Vurberku, in hkrati občane kar treh občin, Dupleka, Destrnika in Ptuja. Ob tej priložnosti se zahvaljujem tudi županom, Mitji Horvatu, Francu Pukšiču in Nuški Gajšek,

Podelitve javnih pohval so se udeležili župani vseh treh občin
Foto: Andrej Krepek

da so se odzvali povabilu in nam namenili besede pohvale, vzpodbude in ponosa. Mitja Horvat, gostujoči župan, je ob dogodku povedal, da ljudje radi potujemo v različne lepe kraje, a najlepše je spoznanje, da je doma resnično najlepše. Poudaril je pomembnost povezovanja in sodelovanja občin na področjih, ki so jim skupna.

Po treh letih delovanja v komisiji s ponosom trdimo, da smo ocenjevanje v naše veliko zadovoljstvo spremenili v prijetna srečanja. Skupaj si delimo napotke o vzgoji in negi rož, urejanju okolice, velikokrat tudi vesele in žalostne zgodbe – v nas vidijo oporo in iščejo besede razumevanja. V teh letih smo začutili, da so veseli, da opazimo in pohvalimo nove zasaditve, izbiro cvetja, trud in delo, saj mnogi kljub bolezni nadaljujejo s skrbnim delom in urejanjem domov ter se ne obremenjujejo z barvo pohval in jih ponosno pokažejo tistim, ki jih obiščejo.

Članice komisije Nataša Žižek, Violeta Vogrinec, Jožica Lampreht, Lilijana Kaučič, Erika Mahorič in Majda Breg se kljub težkemu delu trudimo ostati objektivne in strokovne, pri čemer nam je v pomoč sprejet pravilnik. Največje število je 25 zbranih točk v petih sklopih po 5 točk, in sicer: vtis o urejenosti okolja hiše, objekta, cvetje na oknih in balkonih, urejenost gred s sezonskim cvetjem, urejenost zelenic in vrta, negovanost trate ter splošna ocena za celoto. Na zaključni slovesnosti smo župani treh občin in vodja projekta Nataša Žižek udeležencem ocenjevanja podelili 36 javnih pohval: 11 zlatih, 16 srebrnih in 9 bronastih. Hvala vsem za trud in vzorno urejene domove in okolico ter vabljeni k sodelovanju tudi v prihodnjem letu.

Družina Domadenik, dobitnica zlatega kosmatinca 2017, 2018 in 2019
Foto: Violeta Vogrinec

Zlate kosmatince so prejele družine Mežič, Domadenik, Napotnik, Srt, Prašnički in Krepek iz Vurberka, družine Jurgec, Nežmah, Voda in Brumec iz Krčevine pri Vurberku ter družina Kovačič iz Grajenščaka.

Po kosmatincu se pozna urejen in cvetoč dom, kamor ljudje radi prihajajo in kamor se radi vračajo.

Nataša Žižek

JAN JE PREDSTAVIL UMETNIKA

Sodelovanje med Osnovno šolo Duplek in slikarjem Rajkom Ferkom.

Učenec 4. razreda OŠ Duplek Jan Ribič je bil neocenjen pri likovnem pouku, ker zaradi poškodbe roke ni mogel ustvarjati. Njegova razredničarka Martina Mikec mu je predlagala, naj si izbere slikarja in pripravi material za predstavitev. Jan si je izbral domačega slikarja Ferka.

Slikar Rajko Ferk s soprogo Ireno, Janom Ribičem in njegovo razredničarko Martino
Foto: Iz arhiva R. Ferka

Rajko Ferk: »Poklicala me je babica Nada in mi na kratko razložila situacijo. Z veseljem sem povabil domov Jana, bratca, mamico in babico. Razkazal sem jim nekaj svojih del in več likovnih del drugih avtorjev. Zelo sem bil presenečen, kako se je Jan potrudil in 'raziskal' veliko o meni. Dogovorili smo se, da bom prišel naslednji dan v šolo in pomagal Janu pri predstavitvi. Učiteljica Martina je pripravila še projekcijo mojih del, ki so na spletu. Ker mnogo let nisem bil v osnovni šoli, mi je bilo vse novo, najbolj pa me je razveselilo, da so učenci postavljali odlična vprašanja, da so bili še vsi umirjeni, čeprav je 'odzvonil' odmor, ter da jih je zanimalo veliko stvari. Po uri in pol sem se poslovil in Jan je nadaljeval s svojo nalogo. Sošolcem je prinesel pokazat svoja likovna dela in orodja za slikanje. Da pa ne bi ostalo samo pri tem druženju, sva se z Martino dogovorila, da pripravim takšno predavanje še za ostala 4. razreda.

19. novembra 2019 so Dom kulture Dvorjane napolnili vsi trije 4. razredi OŠ Duplek. Ponovno prijetno presenečen nad učenci, saj so z zanimanjem spremljali moje predavanje o likovnem ustvarjanju, predstavil sem več tehnik slikanja in materiale, s katerimi so nastali. Otroci so pridno dvigovali roke in postavljali vprašanja. Med tehnikami je bilo tudi predstavljeno slikanje s čokolado, vinom, peskom, akvareli, oljem in akrili. Predstavil sem vsako likovno delo, tehniko, slikarja in državo, iz katere prihaja umetnik. Beseda je tekla tudi o mednarodni likovni koloniji Duplek art, ki je že nekaj let poznana širom sveta. Dogovorili smo se, da bomo sodelovanje nadaljevali tudi v bodoče.«

Veliko zanimanja za likovno umetnost med učenci 4. razreda OŠ Duplek *Foto: Iz arhiva R. Ferka*

Nova likovna razstava v Dvorjanah: » 19. novembra 2019 sem v Domu kulture Dvorjane pripravil novo razstavo, istočasno pa je bila na ogled še stara razstava. Tokrat sem dal poudarek na likovna dela, ustvarjena na mednarodni likovni koloniji Duplek art, na kateri so do sedaj sodelovali umetniki iz 23. držav. V nadaljevanju bom organiziral še več tematskih razstav. Tretje leto teče, odkar smo skupaj z VGC centrom in Občino Duplek dodali Domu kulture Dvorjane še razstavišče likovnih del,« je zadovoljno zaključil slikar Rajko Ferk.

Učenci iz vseh treh 4. razredov OŠ Duplek s slikarjem Ferkom v VGC centru *Foto: iz arhiva R. Ferk*

Učenci so se postavili ob slike in tako izbrali svojo najljubšo sliko. Odločalo je število!

Izbor najljubših slik *Foto: Iz arhiva R. Ferka*

Rezultati izbora najljubših slik:

Zmagovalna po izboru učencev z največ glasovi je bila slika avtorice Snežane Petrović Sudarić – Fotografija št. 4

Drugo mesto sta si razdelila Irena in Rajko Ferk - Fotografija št. 5

Ferk je po osmih letih vodenja galerije Betnava zaključil svojo umetniško zgodbo v hotelu Betnava v Mariboru. Postavil je 98 likovnih razstav, na katerih se je predstavilo več kot 100 slikarjev iz Slovenije in tujine. Njegove slike bodo na ogled še naprej v Mercator centru v restavraciji Da Noi, ki je tudi eden od pokroviteljev mednarodnih likovnih kolonij Duplek art, v Domu Danice Vogrinec (40 likovnih del), v kavarni Tabu caffe v Mariboru in seveda v Domu kulture Dvorjane ter v celotnem hotelu DRAŠ pod Pohorjem, kjer bodo na leto 4 odprtja razstav s kulturnim programom – z različnim glasbenimi gosti in degustacijo vin.

Prva razstava bo že v začetku januarja 2020.

Vljudno vabljeni!

Franc Fras

HRVAŠKO PRIZNANJE SLOVENSKEMU SLIKARJU FERKU

Časopis za kulturo in književnost XXI/2019 Hrvaškega književnega društva je ponovno izbral likovno delo Rajka Ferka za naslovnico biltena Književno pero. Lani je bila naslovnica Krika prav tako opremljena z likovnim delom slovenskega slikarja Ferka.

Naslovnica hrvaškega časopisa za kulturo Književno pero z likovnim delom Rajka Ferka *Foto: Iz arhiva*

Lahko bi rekli, da je to knjiga s skoraj 200 stranmi. Časopis izhaja v hrvaškem in angleškem jeziku. Bilten pokriva književnike iz Makedonije, Italije, Poljske, Bolgarije, Srbije, Slovenije in Hrvaške.

S poezijo je Slovenijo zastopala Petra Bauman.

Franc Fras

DVORJANSKI MUZIKANTI NAVDUŠILI NA KORENI

Večer plesa, pesmi in humorja uvod v sodelovanja na prireditvah v prazničnih dneh.

Dvorjanski muzikanti Kulturnega društva Duplek iz Dvorjan smo na povabilo Gledališkega društva iz Vurberka skupaj s pevci moškega pevskega zbora KUD Brezner Tonček in pod vodstvom dirigenta Boža Čobca nastopili pred polno korensko dvorano na prireditvi Večer plesa, pesmi in humorja. Kakor tudi ostale nastopajoče so gledalci tudi naš ansambel nagradili z bučnim aplavzom in nam s tem dali vedeti, da smo na pravi poti.

Nastop na tej prireditvi pa je bil za nas tudi uvod v številna sodelovanja na raznih prireditvah v zimskem času in prazničnih dneh, kot so koncert ob podeljevanju sončnic v Miklavžu na Dravskem polju, sodelovanje na koncertu ob 35. obletnici Fantov izpod Vurberka, samostojni koncert v kulturnem domu na Vurberku, koncert v domu za starejše, sodelovanje na koncertu moškega pevskega zbora KUD Brezner Tonček v Koreni in ostali nastopi.

Pri Dvorjanskih muzikantih se posebno trudimo čim več sodelovati z domačimi društvi in posamezniki, kar nam je prišlo prav tudi na našem samostojnem koncertu na Vurberku, kjer so sodelovali tudi pevci s Korene pa Tim Ribič, mlada Nives Polanec, Žiga Lonec, Gledališko društvo Vurberk ter David Kumer kot napovedovalec. V spomladanskem času smo imeli kar nekaj nastopov v naši kakor tudi izven naše občine. Poseben pečat so nam dali nastop na tradicionalni haloški Halongi, nastopi za udeležence mednarodne slikarske kolonije in udeležence mednarodnega srečanja oldtimerjev, saj jih je bilo veliko iz tujine, vsi pa so z zanimanjem poslušali našo zvrst glasbe, ki je bila za njih nekaj posebnega.

Pa še to: do konca leta bosta v naši interni glasbeni šoli začetni tečaj za igranje tamburaškega inštrumenta opravili dve osebi, ki se bosta kmalu priključili ansamblu.

V načrtu imamo pridobiti morda še dva člana, potem pa bomo s pridobivanjem novih članov zaključili. Toliko za letos. Kaj več o nastopih in o našem delu pa bomo napisali, ko bomo naslednje leto opravili obračun za preteklo leto.

Da pa lahko opravljamo to naše društveno družbeno koristno dejavnost pa se moramo predvsem zahvaliti našemu županu Mitji Horvatu in Občini Duplek, saj bi brez njihove pomoči in razumevanja bilo naše delo zelo okrnjeno. Zato zares vsem iskrena hvala. Seveda pa gre velika zahvala tudi našemu dirigentu Božu Čobcu, ki z veliko entuzijazma pa tudi odrekanja vodi naš ansambel, kakor tudi predsedniku Bojanu Grušovniku, ki nam večkrat odstopi za vaje svoje prostore na kmetiji.

Za Dvorjanske muzikante
Ernest Centrih

PODELILI SMO ZLATE SONČNICE

Zlate sončnice je prejelo 5 družin iz Zg. Dupleka, 7 družin iz Sp. Dupleka, 3 družine iz Zg. Korene in Žikarc ter 4 družine iz Dvorjan in Ciglenc.

Sekcija za hortikulturo, ki deluje v okviru Turističnega društva občine Duplek, je tudi v iztekajočem se letu nadaljevala z ocenjevanjem in podeljevanjem pohval za najlepše urejena okolja stanovanjskih hiš, poslovnih objektov in kmetij v občini. Članice in člani sekcije, ki jo vodi Marjan Štiftar, niso imeli lahkega dela, saj iz leta v leto opažamo vse večje prizadevanje krajanov za lepšo podobo naše občine.

Skrbno urejeni domovi s čudovitimi tratami in cvetočimi gredicami, z balkoni, polnimi pisanega cvetja … takšen pogled nudijo slovenske vasi, kamorkoli se človek poda. In nič drugače ni v vaseh naše občine. Nešteto izvirnih idej je vtkanih v to cvetno in zeleno razkošje. Prav ponosni in hvaležni smo lahko vsem, ki se trudijo za lep videz našega kraja, saj glas o urejenosti nekega kraja seže zelo daleč.

Želimo si, da bi tudi v prihodnje s skupnimi močmi našli pravo spodbudo za delo in prizadevanje na tem področju.

Posebna zahvala pa je namenjena tudi komisijam za ocenjevanje okolja. Za njihovo celoletno delo, prizadevanje in trud za izvedbo projekta jim izrekamo veliko spoštovanje in zahvalo.

Poudariti moramo, da je zelo težko izbrati najlepše med zelo lepimi in morda smo se prav zato letos odločili, da poleg zlatih sončnic podelimo tudi večje število pohval. Vse izbrane smo prijazno s pisnimi vabili povabili na prireditev, ki je bila v soboto, 30. novembra 2019, ob 18. uri v kulturnem domu v Spodnjem Dupleku. Prijazno vabilo na prireditev so prejeli tudi vsi člani našega društva in pa seveda vabljeni gostje. Ob pričetku prireditve smo z zadovoljstvom opazovali, da naše delo in trud nista bila za-

Učenci osnovne šole Korena

Harmonikaši z Tamaro Vandur

Prejemniki ZLATE SONČNICE

Vse foto: Lilijana Ilešič

man, saj smo dvorano zapolnili do zadnjega sedeža. Vsekakor nam daje to zagon za nadaljevanje naših aktivnosti tudi v letu, ki prihaja.

Prireditev je povezoval Robert Levstik, za glasbene užitke pa so poskrbeli dupleški tamburaši s skrbno izbranimi skladbami s pevcem Rudijem Šantlom. Tudi letos so nas s svojim programom razveselili učenci Osnovne šole Korena. Program so popestrili tudi harmonikarji s Tamaro Vandur. Po pozdravu in uvodnem nagovoru predsednika društva Stanislava Germauca sta zbrane nagovorila župan Mitja Horvat in predsednik Štajerske turistične zveze Janez Ribič, ki je čestital prejemnikom priznanj in se zahvalil vsem, ki skrbijo za urejenost naših vasi. Zlate sončnice je prejelo 5 družin iz Zg. Dupleka, 7 družin iz Sp. Dupleka, 3 družine iz Zg. Korene in Žikarc ter 4 družine iz Dvorjan in Ciglenc. Razdeljenih je bilo 16 posebnih pohval, ki so jih letos prejeli kmečki turizmi, kmetije in javne ustanove, podeljeno pa je bilo tudi preko 100 pohval vsem ostalim za lepo urejene domove.

Po podelitvi priznanj smo prijetno druženje nadaljevali ob zakuski in dobri kapljici v upanju, da se drugo leto zopet vidimo.

Vsi, ki niso uspeli priti na podelitev in dvigniti priznanja, me lahko pokličejo na telefonsko številko 041/546-792.

Stanislav Germauc,
predsednik TD občine Duplek

GLASBENI POPOLDAN NA VURBERKU

Pripravili so ga Dvorjanskimi muzikanti in priznani gostje.

Ko smo razmišljali o kraju, kjer bi letos priredili letni koncert ansambla, smo se odločili za Vurberk. In prav smo se odločili, saj so krajani od tu in tudi od drugod dodobra napolnili dvorano kulturnega doma. Veseli smo bili, ko smo v prvih vrstah videli tudi našega župana Mitjo Horvata, predsednika Štajerske turistične zveze Janeza Ribiča, podžupanjo občine Duplek Milico Steiner, podžupanjo sosednje občine Miklavž na Dravskem polju Dragico Centrih in druge, ki so s svojo prisotnostjo počastili naš koncert. Podžupan David Kumer pa ni sedel v prvi vrsti, ampak je kot naš član sodeloval v vlogi napovedovalca in povezovalca, kar je opravil zelo dobro in duhovito.

Že po začetni udarni južnoameriški Guantanameri se je po aplavzu sodeč videlo, da nas je publika sprejela in sodelovanje je bilo vzpostavljeno, začetna trema je izginila. Čeprav nekateri mislijo drugače, je naš moto »glasba ne pozna meja«, zato je tudi naš repertoar mednaroden. Veseli smo, da smo posebno dobre vezi stkali s člani Moškega pevskega zbora KUD Breznar Tonček iz Korene, za kar je vsekakor najbolj zaslužen naš Božo Čobec, ki dirigira tako pevskemu zboru kot tudi našemu ansamblu, zato je sodelovanje toliko bolj pristno.

Sam program na prireditvi je potekal, kot smo si ga zadali, in mislimo, da so bili prisotni v dvorani, vsaj po videzu in aplavzu sodeč, zadovoljni. Spet so se s svojim izvrstnim petjem izkazali pevci iz Korene, pa naša mlada člana Nives Polanec in Žiga Muršec, ki sta hkrati tudi člana Lukasovih frajtonarjev, in študent Žiga Lonec, ki je kot solist skupaj z nami na violi izvedel melodijo Sanjam o domovini.

Seveda pa moramo posebej omeniti prisrčen in duhovit nastop slovenskega Japonca Hideyukija Suzukija in domačega Tima Ribiča, ki sta s svojo interpretacijo dvignila temperaturo v dvorani, nenazadnje pa sta nas dobro nasmejala tudi člana Gledališkega društva iz Vurberka s svojim znamenitim postavljanjem smreke. Vsi prisotni v dvorani so bili na poziv Bojana Grušovnika, predsednika našega društva, ob koncu prireditve povabljeni na zakusko, in tako smo z veselim druženjem v poznih večernih urah zaključili svoj drugi koncert.

Za pomoč pri organizaciji koncerta se zahvaljujemo Občini Duplek, Bojanu Pravdiču, Vinogradništvu Pulko, Vinku Medvedu, Kristini Zagoranski, družini Grušovnik in vsem, ki so kakorkoli pripomogli k izvedbi naše prireditve.

Seveda pa s koncertom na Vurberku še ni konec nastopanja, saj nas že čakajo nastop na koncertu MPZ Breznar Tonček v Koreni, nastop s folkloro v dupleški šoli ter v cerkvi Sv. Martina itd.

Za Dvorjanske muzikante
Ernest Centrih

Foto: Iz arhiva društva

POROČILI SO SE

Za nami so jesenski meseci, njihove barve pa nas navdajajo z veseljem in vedrino. Četudi jesen pomeni, da gre leto h koncu, so ti meseci za štiri pare začetek nečesa novega. Novih skupnih poti, novih ciljev, novih sanj.

Večni da sta v Glonarjevi dvorani dahnila Miha Rebernik in Urška Gabrovec. Na gradu Vurberk so zakonsko zvezo sklenili tudi Kristjan Majcen in Damjana Caf, Kristijan Cvetko in Livija Zorec ter Marcel Ornik in Patricija Majhen.

Mladoporočencem želimo predvsem veliko sreče, medsebojnega razumevanja ter ljubezni.

Čestitamo!

Monika Kokol

Miha Rebernik in Urška Gabrovec

Kristjan Majcen in Damjana Caf

Kristjan Cvetko in Livija Zorec

Marcel Ornik in Patricija Majhen

POROKA ČLANOV PGD DVORJANE

V soboto, 19. oktobra 2019, sta se poročila naša člana Miha Rebernik s svojo izbranko Urško, prav tako se je na ta dan poročil tudi naš član Marcel Ornik s svojo izbranko Patricijo. Skupaj z gasilkami in gasilci smo jim pripravili »mauto«. Iskrene čestitke mladoporočencem, ki jim želimo veliko lepih ter srečnih trenutkov na skupni življenjski poti.

Lea Blatnik,
PGD Dvorjane

ZLATA POROKA MARTINE IN LUDVIKA THALER

Sobota 30. novembra je bil poseben dan. Zakonca Martina roj. Lesnika s Kozjanskega in Ludvik Thaler iz Zg. Dupleka sta v krogu svojih najdražjih, prijateljev in sosedov praznovala svoj zlati jubilej, 50 let.

Gostje so naredili »špalir« in zlata jubilanta sta z roko v roki stopila pred oltar. Civilni obred je opravil župan občine Duplek Mitja Horvat, ki je orisal njuno skupno zakonsko pot, cerkveni obred pa župnik Ivek Vodeb, ki je poudaril krščanske vrednote – pomen zakonske zveze, ki jo plemenita zvestoba in medsebojno spoštovanje - kot vezivo za dolgo zvezo med zakoncema.

Besede izrečene v nagovorih obeh so segle do srca. Sveti obred so glasbeno pospremili skupina Septima. Nekaj slavnostnih besed sta recitirala Klavdija in Zdravko. Svatje so z zanimanjem prisluhnili županu, župniku in besedam mladih.

Sin Aleksander je s ponosom stal staršema ob strani. Zaživel je spomin na hčerko Olgo, ki se je v cvetu mladosti leta 2011 žal za vedno poslovila od svoji dragih. Spomin na hčerko, ki bi družno z bratom ob obletnici s ponosom stala ob strani staršev. Oči so se zarosile, ker ji to žal, ni bilo dano! Na njenem mestu sta v uteho stali vnukinji Iris in Ela, ki sta svoji zlati babici Martini in dedku Ludviku hvaležni za vse kar sta zanju storila in skupaj z očetom nadomestila mamico, ko sta jo najbolj potrebovali. V oporo je stal sin Aleksander z družino Dunjo, Tinetom in Nušo. Priči Branko in Slavica pa sta opravila svojo častno vlogo ob poroki.

Zlatoporočenca sta si ob obletnici ponovno izmenjala zlata prstana.

Pred cerkvijo so svate pričakale bogato obložene stojnice z domačimi dobrotami TD Podgorci.

Poročno slavje je bilo v Voličini, župnik Ivek je pričel z molitvijo v zahvalo. Večer so popestrili ansambel S. Belšaka in Tamburaši iz Dupleka. Nevestin šopek za naslednjo slavje pa je pristal v pravih rokah Helene Gostenčnik. Gostje so se poslavljali z najlepšimi željami Martini in Ludviku, ki sta nastopila v novih 50-let.

Njuna pot bo lepa, saj sta svojim mladim privzgojila vrednote, ki se vračajo. Vso srečo naprej.

Franc Fras

Oglasno sporočilo

FRIZERSKI STUDIO

Nani

že 10 let skrbi za vašo frizuro.

- 10 let za vas na lokaciji Cesta k Dravi 6, Sp. Duplek (oranžni blok zraven fotokopirnice).
- Z 22-letnimi izkušnjami in profesionalno kozmetiko Nouvelle opravljam za vas posebno nego las, moško, žensko in otroško striženje, barvanje in frizure za posebne priložnosti.
- Pokličite na tel.: **031/223-813** in se naročite, da si frizuro uredite.

Za vas poslujemo vsak delovni dan, razen v torek od 8h-19h,
v soboto od 7h-12h.
Nedelje in praznike je zaprto.

Vsem strankam
se zahvaljujem
za zaupanje
in vam želim
lepe božične praznike
ter srečno novo leto 2020.

be you tiful

CENTER LEPOTE IN DOBREGA POČUTJA

To smo me, ekipa BEYOUTIFUL salona.

Vsaka izmed nas izredno uživa v tem, kar počne, in če ste nas že imeli priložnost spoznati, mislim, da vam je bilo to takoj jasno. Svojemu delu smo predane in vedno stremimo k temu, da rastemo in se razvijamo ter sledimo trendom na trgu. Prav zaradi tega ni zanemarljivo, da se vedno znova izobražujemo in vam lahko nudimo le najboljše.

Pri nas se je možno naročiti na več zaporednih storitev. Tako prihranite čas z nepotrebno vožnjo po raznih salonih in se uredite ter sprostite na enem mestu. Postregle vam bomo tudi odlično kavico ali sok ter vas z največjim veseljem razvajale.

Za lepa stopala in nohte v našem salonu skrbi Tjaša,ki je po končani kozmetični šoli svoje znanje nadgradila še na Zdravstveni fakulteti. Vse pedikerske storitve so pri njej izvedene z največjo mero profesionalnosti, in prav zato se stranke k njej rade vračajo.

Pri njej se lahko naročite na:

-klasično pedikuro,
-medicinsko pedikuro,
-pedikuro diabetičnega stopala,
-nameščanje korekcijske sponke (za vraščene nohte),
-nohtno protetiko (za obolele, odebeljene in deformirane nohte),
-saniranje vraščenih nohtov, kurjih očes in otiščancev,
-lakiranje z navadnimi in permanentnimi laki,
-microblading/japonsko vrisovnje obrvi.

Za čudovite nohtke in še več pri nas poskrbi Marsela.
Zaključila je srednjo frizersko in kasneje še kozmetično šolo.

Pri njej se lahko naročite na:

-geliranje nohtov,
-permanentno lakiranje/gelish nohte,
-Henna obrvi (urejanje obrvi in barvanje s Kano),
-ličenje,
-urejanje las za posebne priložnosti.

Za vaš obraz in telo bo z veliko mero profesionalnosti in ljubezni poskrbela Špela. Zaključila je srednjo kozmetično šolo in za njo je že kar nekaj let izkušenj na tem področju.

Pri njej se lahko naročite na:

-nege obraza (za vse tipe kože, globinska nega obraza, nega za glajenje gub, moške nege obraza...),
-diamantni piling,
-depilacije vseh predelov,
-masaže (klasična, hrbet in roke, z vročimi vulkanskimi kamni),
-Henna obrvi (urejanje obrvi in barvanje s Kano),
-Yumi trepalnice (naravno vihanje ter barvanje trepalnic),
-permanentno lakiranje nohtov/gelish nohti,
-shujševalni program (madero terapija, Vacuslim 48 in body wrap).

In nenazadnje sem tukaj še jaz, diplomirana ekonomistka, ki jo je pot na kozmetična tla zanesla 7 let nazaj. Sem Marina, lastnica salona in v svojem delu resnično uživam. Do aprila sem iz salona še odsotna zaradi porodniškega dopusta, kasneje pa se je pri meni možno naročiti na: geliranje nohtkov, Microblading/japonsko vrisovanje obrvi, Henna obrvi, Yumi trepalnice. Poleg vsega pa izvajam še tečaje za podaljševanje in geliranje nohtvo. Vesela sem, da podpirate naše delo ter cenite naš trud in znanje.

Oglasno sporočilo

ZGORNJA KORENA 49F, 2242 ZGORNJA KORENA
KONTAKTIRATE NAS LAHKO NA TEL.: 02/6817251 ALI 040/251989.
PEDIKURE TJAŠA: 040/886147

be you tiful
CENTER LEPOTE IN DOBREGA POČUTJA

-15%

Izrežite bon in ga prinesite s seboj. Bon je veljaven do 1.2.2020. Ne velja za nakup darilnih bonov in za geliranje nohtov.

V SPOMIN

BRANKO VAJS (1934–2019)

Končane skupne so poti …
v spominu so ostale
kot biser dni,
kot sen noči,
čas jih več ne rani …

»Z žalostjo v srcu, a ponosni, da smo si lahko skupaj z njim delili lepe trenutke, smo se članice in člani ter simpatizerji Društva ljubiteljev starih motornih vozil DEDA KÄFER KLUB Maribor – Brezje 21. novembra 2019 na pobreškem pokopališču poslovili od dragega prijatelja, dolgoletnega predsednika DKK kluba Branka Vajsa«.

Vrste kluba je bogatil skoraj od njegove ustanovitve marca leta 1995, saj se mu je pridružil hitro za tem. Najprej so mu zaupali prapor, na občnem zboru kluba pa je bil nato izvoljen za predsednika DKK kluba. Funkcijo je neprekinjeno opravljal vse do dne, ko se je za vedno poslovil. V klubu je pustil neizbrisen pečat. Preudaren in vedno dobre volje je sodeloval pri večini delovnih aktivnosti v klubu in jih tudi usmerjal. S svojim bogatim tehničnim znanjem in izkušnjami je bil težko pogrešljiv.

Število članov DKK se je nenehno povečevalo, klub se je razvijal in rasel. Spreminjali so se predpisi – zakonodaja na področju urejanja dokumentacije za starodobna vozila in cestnoprometni predpisi, organizacija panoramskih voženj je postajala vse zahtevnejša naloga.

Branko Vajs je dobro poznal kraje, zato je uspešno določal najboljše trase vožnje. Hitro je navezoval stike z ljudmi in našel mesta za varne postanke, počitek in okrepčila na vožnjah.

Dobro je sodeloval s sorodnimi društvi in Občino Duplek, še posebej ob občinskih praznikih, ko so panoramske vožnje po občini predstavljale uvodni dogodek. Prijateljski klubi so se radi odzivali na srečanja in vožnje po letnem koledarju Zveze SVS – na relije skozi vsa leta. Bil je dober organizator in je dobro skrbel za spremstva za varno vožnjo. Vozniki starodobnikov so v vseh letih njegovega vodenja kluba varno skupaj prepotovali na stotine kilometrov, srečanja so bila nepozabna.

Dobro je poznal tehnično stroko, mnogim svetoval in pomagal.

DKK klub je od vsega začetka deloval pretežno v občini Duplek. Osebno in skupaj s številnimi člani kluba se je rad odzival na občinske akcije, povezane s skrbjo za čisto okolje. Pred tremi desetletji (organizirano pred 25 leti)

so ljubitelji starodobništva na področju ohranjanja stare premične tehnike v teh krajih zaorali ledino.

Njegova druga strast so bile gore, planine, kamor je s svojimi prijatelji rad zahajal.

Branko je bil po srcu in v svojih dejanjih velik človek, za vsakogar je našel prijazno besedo. Imel je pristnost, ki je človeku lahko samo prirojena! Z njim je bilo vedno lepo. Bolezen ga je iztrgala iz sredine, kjer je ustvarjalno deloval leta in leta. Zaradi svojih odlik in prijateljstev živi v spominu ljudi naprej. Bil pa je svetel vzor mladim – podmladku v klubu, zato bo spomin nanj še dolgo, dolgo živel! Naj počiva v miru!

Franc Fras,
za DEDA KÄFER KLUB

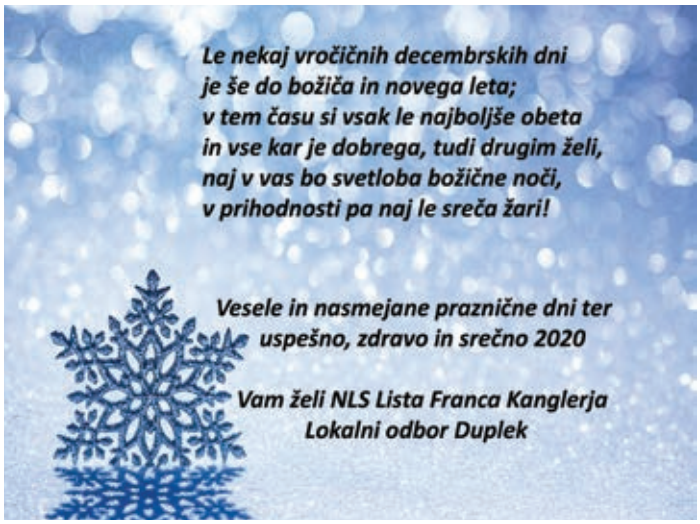

SLOVENIJA DEDA KÄFER KLUB 1995 MARIBOR-BREZJE

vam želi
vesele božične praznike
in
SREČNO NOVO LETO 2020.
Da bi vaše poti bile varne
skozi vse leto!

UO DKK – Igor Škerbot

MLADI DOPISNIK

Pozdravljeni,
bralci Mladega dopisnika!

Ni pomembno to, v kar gledaš, pomembno je to, kar vidiš.
Henry David Thoreau

Leto se je spet obarvalo v praznične odtenke, bližata se božič in novo leto. Veliko se dogaja tudi na naših šolah. Vrstijo se prireditve in ocene, tekmovanja so že v polnem teku. To je čas, ko vsi hitimo v stresu, zato je pomembno, da se znamo tudi sprostiti in poiskati svetlo plat dneva.
Upamo, da boste uživali v branju naših prispevkov.

Uredniški odbor:
Lia Horvat Zupančič, Mia Miholič, Sara Poštrak, Ajda Rojko, Vita Rojs in Katja Senekovič

SPET TRTE SO RODILE

V petek, 27. septembra 2019, se je na šoli odvijala že deveta trgatev potomke najstarejše trte.

Učenci, ki smo pri trgatvi sodelovali, smo se skupaj z učiteljico Marjetko zbrali okoli desete ure. Najprej smo ponovili besedilo, potem pa hitro odšli na delo. Preoblekli smo se v starodobne Duplečane, dekleta smo si nadela krila in predpasnike, spletle smo si kite in si okoli glave zavezale rute. Fantje pa so si oblekli stare hlače, škornje ter modre predpasnike. Kasneje so še pripravili mize in stole ter vse potrebno na prizorišču pred šolo, dekleta pa smo pripravile hrano: sendviče z zaseko, pecivo in grozdje, če po slučaju trta letos ne bi imela najboljše letine.

Tokrat trgatev ni potekala enako kot vseh osem let pred tem, saj je splet okoliščin privedel do tega, da se je ravno pri trti začel graditi nov vrtec. A to nas seveda ni ustavilo. Izpeljali smo jo tako, da so fantje že prej obrali grozdje, potem pa smo vsi sodelujoči v spremstvu harmonikašev odšli proti glavnemu vhodu, kjer je kot vsako leto potekala prireditev.

Fotografija Trta: Trta je obrodila, juhej! Foto: Marina Herman

Nastopali so pevski zbor, folklora, vrtci s svojimi deklamacijami, Aljaž in Lan na tubi in harmoniki, fantje so predstavili nekaj šaljivih iger iz starih časov, nastopale pa so tudi naše stalne gostje, Ljudske pevke iz Korene.

Ob koncu prireditve smo se vsi posladkali z dobrotami, ki so nas že čakale na mizi, ter se odpravili proti domu ali nazaj v šolske klopi.

Ajda Rojko, 9.a OŠ Duplek

STARA DUPLEŠKA PREŠA

V sredo smo se odpravili na kmetijo Podgorelec z namenom, da si ogledamo eno izmed najstarejših preš v naši okolici. Izlet smo opravili v okviru projekta Dnevi evropske kulturne dediščine.

Po pouku smo se Sara, njen brat, Sofija, Maša, Katja ter jaz v spremstvu učiteljic Marine in Marjetke zbrali pred šolo in krenili na pot. »Varoval« pa nas je Lev. Sprehodili smo se po podeželju in hitro prispeli do kmetije.

Tam so nas prijazno sprejeli ter nam, kot obljubljeno, pokazali prešo, s katero so pred več kot 90 leti stiskali grozdje. Zvrstili smo se pred velikim temnim prostorom na prostem. Noben stroj ni deloval na elektriko, temveč si ga moral poganjati z rokami. Zato so morali biti delavci zelo močni. Večina ogrodja je bila iz trdnega hrastovega lesa. Gospa Podgorelec nam je na kratko obrazložila postopek dela. Prav tako nam je povedala, čemu so bili določeni deli namenjeni. Ko smo končali, nas je povabila na piškote. Pili smo tudi domač sivkin sok.

Na kmetiji pa ni manjkalo niti živali. Tako smo tam našli tudi želve, zajce, konja ter ogromno vrst kokoši. Pred odhodom smo si privoščili še nekaj pijače in se poslovili. Med polji smo se oddaljevali od kmetije in se smejali vsem preteklim dogodkom. Ta izlet si bomo vsi še za dolgo zapomnili, upam pa tudi, da bomo kaj takega kdaj ponovili.

Mia Miholič, 9.b OŠ Duplek

GIBANJE = ZDRAVJE

V sredo, 9. oktobra 2019, smo učenci od 6. do 9. razreda imeli športni dan.

Dan smo začeli z malico, saj smo za nadaljnje delo pot-

rebovali veliko energije. Sedmošolci smo najprej pokazali svoje sposobnosti pri nogometu. Dekleta smo igrala s trenerji Nogometnega kluba Maribor Tabor, fantje pa so igrali po svojih pravilih. Me smo se najprej razgibale in naredile nekaj vaj, ki jih delajo tudi pravi nogometaši, nato pa so nas razdelili v dve ekipi in smo igrale pravo igro.

Za tem smo odšli v zgodovinsko učilnico, kjer nas je učiteljica za šport Andrea Pavlin poučila nekaj o potapljanju. Pokazala nam je potapljaško opremo, kot so plavutke za različne namene, kisikovo bombo in obleko za potapljače. Pokazala nam je tudi svoje kartice, ki dokazujejo, da je opravila vse izpite za potapljanje. Tudi naša sošolka Nina obiskuje tečaj potapljanja in sta z učiteljico pokazali, kako se potapljači sporazumevajo pod vodo.

Naslednjo uro smo odšli v telovadnico, kjer smo plezali po plezalni steni. Kdor ni želel, se je lahko igral igre z žogo. Vsi smo bili že malo živčni, saj je manjkalo le malo časa do krosa. Najprej so svoje tri kroge odtekli fantje, nato pa še dekleta.

Na koncu smo se vsi razredi zbrali pred glavnim vhodom, kjer sta ravnatelj Đano Novak in učiteljica Andrea Pavlin razdelila priznanja za vsakega v posameznem razredu, ki je dosegel 1., 2. ali 3. mesto.

Za nagrado pa smo si vsi zaslužili okusno kosilo. Ta dan je bil odličen in sem resnično uživala.

Tia Horvat Zupančič, 7.b OŠ Duplek

HALLOWEEN DISKO

V četrtek, 24. oktobra 2019, ob 17. uri smo v OŠ Duplek pripravili prvi Halloween disko v organizaciji naše generacije.

Učenci 9. razredov smo se zbrali ob štirih popoldne. Z nami so se zabavali učitelji Marina, Jean, Donataja in Primož. Nato smo prižgali glasbo, ugasnili luči in zabava se je pričela. Imeli smo tudi tekmovanje v najlepšem plesu, romantičnem seveda, in zmagovalci višjih razredov so bili Ema in Vid ter Simon in Sara, mlajših razredov pa Zala in Klemen. Tekmovali so tudi v plesu limbo in nagrada je pripadla učenki petega razreda. Ob odru smo učenci devetega razreda prodajali mafine, kokakolo in sokove. Škoda, da se je vse tako hitro končalo.

Bilo je res zabavno, a na žalost smo ob osmih zvečer zaključili. Sledila sta pospravljanje jedilnice in odhod domov.

Klara Gradišnik, 9. b OŠ Duplek

DELAVNICE NA PRVI GIMNAZIJI

V četrtek, 7. novembra 2019, sva se s sošolko Tio odpravili na Prvo gimnazijo Maribor, kjer so potekale delavnice za morebitne bodoče dijake.

En teden prej smo dobili obvestilo o delavnicah na Prvi gimnaziji in odločili sva se, da greva, zato naju je učitelj prijavil. Na voljo so bili geometrija, psihologija, likovna delavnica in biologija. Midve sva se odločili za latinščino in psihologijo. Cel teden sva komaj čakali ta dan.

V četrtek sva bili pri pouku prve štiri ure, sredi pete ure pa sva odšli na kosilo, nato do avtobusne postaje in na redni avtobus. Na poti sva bili živčni, ker je avtobus zamujal in nisva vedeli, če bova pravočasni. Ko sva prispeli pred Prvo gimnazijo, sva videli napise šol na obisku in seveda sva našli svojo. Bili sva edini iz naše šole in sva imeli svojo vodičko. Združili sva se z dekletom iz druge šole, ki je bila edina, in smo tako tri učenke imele dve vodički. Razkazali sta nam šolo in nas odpeljali do ure psiholo-

Fotografija Disko: Učenci 9. razredov so organizirali svoj prvi šolski disko *Foto: Jean Bohorč*

gije. Tam smo ugotavljali, kakšen tip smo. Po tej uri sta nas vodički odpeljali na latinščino. Med potjo do učilnice sem videla prijateljico. Žal se nisva uspeli pogovarjati. Pri latinščini smo se učili o latinskih besedah, stari grščini in italijanščini. Po latinščini je bilo vsega konec. S Tio sva šli do Europarka, kjer je prišla po naju njena mama.

Obisk Prve gimnazije je bil zanimiv, šola je zelo velika in lepa. Ogled priporočam vsem, ki se želijo vpisati na Prvo gimnazijo.

Lara Klemenčič, 9.a OŠ Duplek

DAN V KNJIŽNICI

V torek, 22. oktobra 2019, smo se učenci sedmih razredov odpravili v knjižnico.

No ja, v knjižnico nismo odšli takoj zgodaj zjutraj ob 7.30, ampak šele po štirih urah pouka. Tja smo odšli peš, saj ni daleč, pa še razgibali smo se. Preden smo vstopili, smo si morali sezuti čevlje, da ne bi umazali blazin, na katerih smo sedeli. Knjižničarka, Tatjana Jamnik, nas je najprej lepo pozdravila in nam namenila nekaj besed, nato pa nas je razdelila v skupine.

Vsaka skupina je dobila kuverto, v kateri so bili podatki o knjigah, ki smo jih morali poiskati, ker pa še nismo vedeli, kaj vsi ti podatki pomenijo, nam je knjižničarka prej vse razložila in nam povedala, v katerem delu knjižnice naj iščemo.

Ko smo vsi našli svoje knjige, smo imeli nekaj časa, da jih preberemo, potem je eden iz skupine moral določeno besedilo prebrati tudi drugim. Vse knjige so si bile med seboj zelo različne, zato je bilo še toliko bolj zanimivo.

Preden smo se odpravili nazaj v šolo, je vsak dobil svojo knjigo in zagotovo jo bomo z veseljem prebrali!

Sara Poštrak, 7. b OŠ Duplek

KARIERNI SEJEM

V sredo, 13. novembra 2019, je v športni dvorani Ljudski vrt »Lukna« potekal karierni sejem – sejem poklicev in izobraževanja. Udeležili smo se ga tudi učenci osmih in devetih razredov.

Po prihodu v šolo smo pospravili malico v nahrbtnike in se ob pol osmih odpravili z avtobusi proti stadionu. Ob prihodu smo dobili brošure, v katerih je bilo opisano, kaj sploh karierni sejem je in katere šole ter podjetja se predstavljajo. Po dva ali več skupaj smo se nato odpravili na potep po stojnicah. Vsaka je bila posebna na svoj način in pri vsaki ti je nekdo odgovoril na vsa vprašanja, ki so ti rojila po glavi. Nekatere so podelile tudi kakšno nagrado. Po dveh urah tavanja med stojnicami smo se kljub dežju zbrali zunaj in počakali na prevoz nazaj v šolo. Ko smo se vrnili, smo izpolnili anketo oziroma vprašalnik o tem, kaj smo izvedeli. Okoli dvanajstih smo lahko odšli na kosilo ali pa domov.

Kot devetičarka vam lahko povem, da se je težko odločiti za en sam poklic, saj ne veš, če je pravi ali ne. Ampak kot pravi ena znana misel: »Kar bo prišlo, bomo spoznali, ko se bo zgodilo.«

Lia Horvat Zupančič, 9.a OŠ Duplek

OBISKALI SMO PROMETNO ŠOLO

V četrtek, 14. novembra 2019, smo se učenci 6. a in b odpravili na Srednjo prometno šolo Maribor.

Zjutraj smo se zbrali v jedilnici, kjer smo pomalicali. Ob 8.00 smo se z avtobusom odpeljali proti Srednji prometni šoli Maribor. Ko smo prispeli, smo se razdelili v tri skupine. Naša skupina se je najprej odpravila v učilnico, kjer nam je gospod pokazal prometne znake, pravila prometa ter vzroke za prometne nesreče. Dobili smo bro-

Fotografija Knjiznica: Učenci 7. b so preživeli zanimiv dan v Knjižnici Duplek *Foto: Maja Ferk*

šure ter svinčnike. Nato smo se z učiteljem Primožem odpravili po stopnicah navzgor in prišli v učilnico. Pokazali so nam orožja, naboje, zaščitno opremo itd. Ko smo končali, smo odšli v njihovo telovadnico. Ogledali smo si borilne veščine. Nato smo se lahko tudi mi preizkusili v njih. Čas je hitro minil. Dobili smo se z drugimi skupinami, vstopili na svoj avtobus in se odpravili proti šoli.

Tako se je naš lep dan uspešno končal.

Taja Horvat Zupančič, 6. a OŠ Duplek

6. a in b so se na Srednji prometni šoli Maribor preizkusili tudi v borilnih veščinah
Foto: Maja Ferk

OBISKALI SMO TEHNIŠKI ŠOLSKI CENTER

V četrtek, 14. novembra 2019, smo se sedmi razredi odpravili na TŠC Maribor. Ob 7.30 smo v šoli pomalicali, nato smo se obuli in oblekli ter odšli do avtobusa, ki smo ga počakali za šolo.

Na TŠC-ju so nas razdelili v dve skupini. Najprej smo spoznali stroje, ki vrtajo, režejo in oblikujejo kovino. Kasneje so nam tudi pokazali njihovo delovanje na nekaj primerih. Na računalnike smo prepisali kode, ki so navodila za stroj. V naslednji učilnici smo na računalnikih kotirali kocke. Bilo je zelo smešno, ker se je nekaterim večkrat izbrisalo in so morali začeti od začetka. Naslednja postaja je bila delavnica, kjer so nam pokazali, kako te kocke, ki smo jih kotirali, izdelajo. Nekateri so lahko poskusili tudi sami. Profesor v tej delavnici je naredil manjši kviz. Postavljal je vprašanja in če je kdo ugotovil, je dobil eno kocko. Te kocke so bile zelo zanimive, saj so v sebi imele eno manjšo kocko. Videli smo tudi robota, ki dela na ukaze. Na list je sam napisal logotip šole. Imeli smo tudi tekmovanje, a zaradi premalo časa nismo vsi prišli na vrsto. Zmagovalna skupina je dobila za nagrado bonbone. Na koncu pa smo spoznali nekaj o mehatroniki. Pokazali so nam stroje, ki zračno dvigujejo različne teže.

Ta dan je bil zelo zanimiv in poučen. Komaj že čakam še več takšnih dni.

Tia Horvat Zupančič, 7.b OŠ Duplek

OBISK KNJIŽNICE DUPLEK

V četrtek, 7. novembra 2019, smo se učenci 7. razreda OŠ Korena odpravili v Knjižnico Duplek v okviru projekta Rastem s knjigo. V Sloveniji vsako leto poteka projekt Rastem s knjigo, v katerega smo vključeni učenci sedmih razredov. Namen projekta je, da nas učence spodbujajo k branju mladinskega leposlovja slovenskih avtorjev ter k obiskovanju splošnih knjižnic.

Ob prihodu v knjižnico nas je sprejela knjižničarka in nam predstavila projekt. Po začetni predstavitvi smo vsi učenci prejeli kuverto, v kateri so bila napisana navodila. Knjižničarka nam je razložila, kaj pomenijo ta navodila, in lov na knjigo se je začel. Zraven navodil je na koncu bila tudi naloga. Vsak učenec je moral iz knjige, ki jo je poiskal na polici, prebrati odlomek. Moja naloga je bila, da sem iz pesniške zbirke prebral pesem.

Ob prijetnem druženju in poslušanju odlomkov nas je knjižničarka na koncu razveselila še z darilom. Vsak učenec je prejel knjigo Janje Vidmar z naslovom Elvis Škorc, genialni štor. Na koncu smo se zahvalili in se poslovili od knjižničarke ter se z avtobusom odpeljali nazaj v Koreno.

Patrik Žižek,
7. razred OŠ Korena

TRADICIONALNI SLOVENSKI ZAJTRK

V petek, 15. november 2019, je bil Tradicionalni slovenski zajtrk, ki so se ga udeležile vse šole v Sloveniji. V ta dogodek se je tako kot vsako leto vključila tudi OŠ Korena.

Po prihodu v šolo ob 7.30 smo se vsi razredi po določenem vrstnem redu zbrali v jedilnici in zajtrkovali. Zajtrk je vključeval domače mleko, jabolko, kruh, med in maslo. Ko smo se vsi najedli, smo v svojih učilnicah nadaljevali s poukom. Ob 9. uri smo se odpravili v jedilnico, kjer smo se zbrali vsi osnovnošolci in otroci iz vrtca. Naš gost je bil župan občine Duplek, Mitja Horvat, ki je spregovoril o pomenu zajtrka in o tem, kako pomembno je, da se ohrani ta tradicija še naprej.

Ob harmonikah smo zapeli Čebelarja *Foto: Andreja Zelenik*

Tudi najmlajši so zaplesali *Foto: Andreja Zelenik*

Nato se nam je pridružil tudi g. Tone Wute, ki nas je seznanil s čebelarstvom nekoč in danes ter govoril o pomembnosti medu na našem jedilniku. Pripravil je tudi majhno razstavo. Po njegovi predstavitvi pa smo vsi skupaj zapeli nekaj slovenskih pesmi ob spremljavi harmonike: Čebelar, V dolini tihi ... Posladkali smo se tudi z odličnimi medenjaki, ki so jih za nas spekli učenci 5. razreda.

Pomembno je, da ohranjamo to tradicijo še naprej, ker takšnih zajtrkov, kot jih imamo mi danes v šoli, nekdaj ni bilo. Včasih ni bilo vsega tako v izobilju, kot je danes. Bodimo hvaležni za to.

Maja Kokol, 9. razred OŠ Korena

KARIERNI SEJEM

V sredo, 13. novembra 2019, se je v Mariboru odvijal Karierni sejem, na katerega je bila vabljena tretja triada osnovnošolcev, dva dni kasneje pa so bili vabljeni tudi srednješolci. Sejem se je odvijal v Ljudskem vrtu v »Luknji,« in sicer med 8. in 19. uro. Z mojo sošolko in najboljšo prijateljico sva se Kariernega sejma udeležili. Bil je zanimiv, saj nama je razširil obzorje glede vpisa na srednjo šolo ter nama pomagal pri odločitvi.

V šoli smo že teden pred sejmom dobili vabila, da bi se ga udeležili. Zaradi zanimanja in tudi zaradi druženja sva se z Adriano odločili, da obiščeva sejem. V sredo sva normalno odšli z avtobusom domov, kjer sem se najedla in pripravila na sejem ter se počasi odpravila do mesta, kjer sva se zmenili, da me Adrijana in njena mama vzameta s sabo. Ko naju je njena mama pripeljala, smo se dogovorile, da bova na sejmu približno dve do tri ure ter kam naju nato pride iskat. Sprva sicer nisva vedeli, kam morava, saj sva hodili od enega vhoda do drugega, pa so bili vsi zaklenjeni. Nekaj časa sva hodili okrog stadiona, kljub temu da je precej deževalo, in se nato spet obrnili, dokler le nisva našli vhoda.

Ob vstopu sva si oddahnili, saj je bilo notri precej topleje kot zunaj. Prav tako pa nama je zastal dih, saj je izgledalo vse zelo zanimivo, sploh pa zato, ker je izgledalo kot nekak labirint. Sprehodili sva se med stojnicami z različnimi poklici, naredili dva kroga ter počasi začeli izbirati stojnice, h katerim bi želeli iti in se pozanimati glede srednje šole in tudi glede poklica po končani šoli. Stojnice so izgledale tako, da so ob njej večinoma stali profesor in dijaki ene šole, takoj zraven pa je bila še druga stojnica. Pri nekaterih so imeli tudi pripomočke in rekvizite, pri skoraj vseh pa precejšnjo količino brošur in pisal.

Izbrali sva kar precej šol. Najprej sva šli k stojnici za Biotehniško šolo Maribor, saj me ta šola kar zanima, sploh smer veterinarski tehnik, in je v mojem ožjem izboru za vpis. Nato sva se odpravili do Zdravstvene šole Maribor, za katero se odloča Adriana. Odšli sva tudi do vseh treh gimnazij, čeprav nobena ni preveč zainteresirana za gimnazijo. Vmes sva srečali tudi sošolki Majo in Tamaro. Med enim pogovorom naju je ustavila neka ženska, ki nama je povedala za živo knjižnico in naju napotila tja. Povedala nama je, da je živa knjižnica nova stvar na tem sejmu, in sicer so to knjige v osebah. Sprva tudi meni ni bilo jasno, kaj to pomeni, vendar sem takoj ugotovila, ko sem stopila v "knjižnico«.

To ni bila knjižnica, ampak prostor z osebami različnih poklicev. En poklic sva si lahko izbrali in povedali ženski, ki je sedela pri vhodu v prostor. Ta poklic oz. oseba, ki je zaposlena v tem poklicu, je pristopila do naju, usedle smo se na stole v bližini in se začele pogovarjati. Izbrali sva osebo, ki je po poklicu fizioterapevtka, in ta nama je začela pripovedovati, kako je, ko opravljaš poklic, povedala nama je glede zaposlitve, plače in tako dalje. Poslušali sva jo in si poskušali čim več zapomniti. Čeprav mene ta poklic ne zanima, sem bila vseeno tam. Ker pa zanima Adriano, sem se "žrtvovala" zanjo.

Po koncu knjižnice sva odšli še malo po sejmu, če bi slučajno dobili še kak zastonj svinčnik ali drugo pisalo. Morali sva iti tudi h kakšnim šolam, ki naju sicer ne zanimajo, pa vendar sva si s tem pridobili kakšne zastonj stvari. Med stojnicami so ves čas hodili dijaki Biotehniške šole in nosili okrog živali, kar je bilo meni v veliko veselje. Hitro sva še skočili h Kemijski srednji šoli, kjer so nama pokazali nekaj res zanimivih trikov in nama razložili stvari glede svoje šole, kar je res dolgo trajalo. Med potepanjem po sejmu sva srečali tudi svoje sošolce: Aleksa, Žana, Pascala, Tilna in malo kasneje tudi Miho. Ker je ura hitro pokazala toliko, da bi morali že iti, sva se z Adriano hitro odpravili. Tako kot na začetku sva se tudi ob odhodu izgubili in zavili v napačno smer. Hitro sva se obrnili in prišli do avta, kjer naju je že čakala Adrijanina mama.

Tako sem z novim znanjem in izkušnjami prišla domov vsa vesela, saj je bilo res zabavno in poučno. Z veseljem bi dogodek ponovila in res mi je sejem precej pomagal pri izboru in razmisleku o vpisu. Izvedela sem tudi dosti o šolah in obšolskih dejavnostih, ki jih imajo nekatere šole. Spoznala sem prednosti in slabosti nekaterih šol in bilo je zelo zabavno, sploh zato, ker sem šla tja z Adriano in imeli sva se odlično.

Zala Grajfoner, 9. razred OŠ Korena

ŠPORTNI DAN

V petek, 11. oktobra 2019, smo imeli učenci OŠ Korena športni dan na temo krosa. Na ta dan smo učenci 9. razreda organizirali kostanjev piknik. Namen je bil zbiranje prostovoljnih prispevkov za valeto, zato smo v šolo prišli eno uro prej.

Pripravili smo peči in tulce za kostanje. Vita, Aleks in jaz smo bili zadolženi za pecivo in pijačo. Za vzdušje je bilo dobro poskrbljeno, saj smo imeli radio z zvočnikom z moderno glasbo. Učenci so se lahko usedli na klopi in si postregli s pecivom. Med tem časom se je začel kros,

ki je bil namenjen vsem učencem šole. Prva triada en krog, druga dva in tretja triada tri kroge. Fantje in dekleta smo tekli ločeno. Mi smo bili na vrsti predzadnji, saj so za nami tekli še učenci 8. razreda. Najprej so tekli fantje. Dekleta smo jih spodbujala. Prvi od dečkov je pritekel na cilj Aleks. Za njimi smo bila na vrsti dekleta. Bilo je kar zahtevno teči v hrib, vendar je hrib navzdol pomagal, da smo kros pretekle brez prestanka. Vita, Zala in jaz smo dosegle prvo mesto, saj smo istočasno pritekle na cilj. Medtem so fantje pekli kostanje. Dekleta smo se preoblekla in jim šla pomagat. Po krosu je bil čas za podelitev priznanj. Podeljeval jih je učitelj Dejan, ki na naši šoli poučuje zgodovino in geografijo. V našem razredu so priznanje za dosežena prva tri mesta izmed fantov dobili Aleks, ki je bil prvi, za njim Matic in potem še Miha. Vita, Zala in jaz pa smo dobile priznanja za doseženo prvo mesto. Po podelitvi so nekateri šli na kosilo, večina pa jih je šla domov. Mi smo ostali na igrišču še do pol pete ure popoldan in se družili. Zelo sem vesela, da smo organizirali kostanjev piknik, saj je športni dan zelo popestril in prinesel veliko dobre volje in druženja.

Adriana Ferk, 9. razred, OŠ Korena

NARAVOSLOVNO-TEHNIŠKI DAN

V sredo, 2. oktobra 2019, smo imeli učenci od 6. do 9. razreda naravoslovno-tehniški dan. Šli smo v Ljubljano, kjer smo obiskali šolski muzej in botanični vrt.

Zjutraj smo se ob 6.30 zbrali pred kulturnim domom v Koreni, od koder nas je dvonadstropni avtobus odpeljal v botanični vrt v Ljubljani. Med vožnjo smo imeli samo en postanek za stranišče. Ko smo prispeli, smo se razdelili v štiri skupine oz. po razredih. Vsak razred je imel svojega vodiča in svojo temo.

Tema našega razreda so bile invazivne rastline. To so rastline, ki smo jih ljudje pripeljali od drugod in se pri nas zelo hitro širijo ter jih je zelo težko odstraniti. Najprej nam je vodička v vrtu pokazala nekaj takšnih rastlin, nato pa smo skupaj rešili učna lista o dveh rastlinah. Napisati smo morali, kakšen je list rastline (velikost, barva, oblika), kakšno je steblo (votlo, polno, okroglo, barva), ali ima rastlina korenino ali koreniko, slovensko in latinsko ime za rastlino … Po reševanju učnega lista nam je vodička pokazala še tropske rastline (bananovec, kakavovec, kavovec, bambus …).

Po ogledu smo se učenci vseh razredov zbrali pri vhodu in pomalicali. Ko smo se najedli, nas je avtobus odpeljal še v bližnji šolski muzej. Tam smo se razdelili v dve skupini. Skupaj smo bili učenci 8. in 9. razreda ter 6. in 7. razreda. Najprej smo se oblekli v staromodna oblačila, nato pa sedli v klopi v razredu, ki je izgledal približno tako kot razred izpred 100 let. Če smo natančni, so nam tam rekli, da se bomo vrnili točno 112 let nazaj. Torej, izkusili smo, kakšna je bila takratna učna ura. Preden je prišla »učiteljica«, nam je vodič povedal, kako se moramo obnašati. Najprej, ko vstopi v razred, jo pozdravimo: »Bogdaj, gospodična učiteljica!« Gospodična so jo klicali zato, ker ni bila poročena oz. se ni smela poročiti in imeti otrok. V klopeh moramo sedeti z rokami za hrbtom, da sedimo zravnano, in ne smemo gledati naokoli. Ko nas učiteljica kaj vpraša, moramo vstati, jo nagovoriti z »gospodična učiteljica« in ji odgovoriti v celem stavku. Če kdo česa od tega ne upošteva, je lahko kaznovan, in sicer tako, da mora klečati na koruzi ali pa sedeti na lesenem oslu.

Tako je vodič odšel iz sobe, še pred tem pa določil dva reditelja. Fant ji je moral odpreti in zapreti vrata, ko je vstopila, ter povedati, kateri datum je, dekle pa, če kdo v razredu manjka. Učna ura je imela naslov Lepo vedenje. Pisali smo vsak s kredo na svojo majhno tablico, na katero si vsakič, ko si začel pisati novo besedo, prejšnjo izbrisal. Brali smo tudi pravila o tem, kako se moramo obnašati (seveda glasno). Pri tem branju sta bili dve moji sošolki kaznovani. Adriana in Neja sta se pozabili prikloniti, ko sta stopili naprej do učiteljice, zato je Adriana morala sedeti na oslu, Neja pa klečati na koruzi.

Ko je bilo učne ure konec in smo si vsi oddahnili, ker nas je bilo pošteno strah te učiteljice, smo si slekli staromodna oblačila in se menjali z učenci 6. in 7. razreda, ki so imeli pred tem predavanje o pričetku šolstva. Tako smo sedaj imeli predavanje mi, druga skupina pa učno uro, ki smo jo mi imeli prej. Tam smo izvedeli, kdo vse in kdaj je pripomogel k pričetku šolstva in kako se je le-to skozi leta spreminjalo. Ob 13.20 smo odšli do avtobusa in se počasi odpravili proti domu.

Ta dan mi je bil všeč zato, ker so mi bile zanimive tropske rastline, še bolj pa mi je bila zanimiva učna ura, ker sem lahko vsaj približno občutila, kar so občutili moji predniki v šolskih klopeh.

Katja Senekovič, 9. razred OŠ Korena

Pobarvanka za otroke

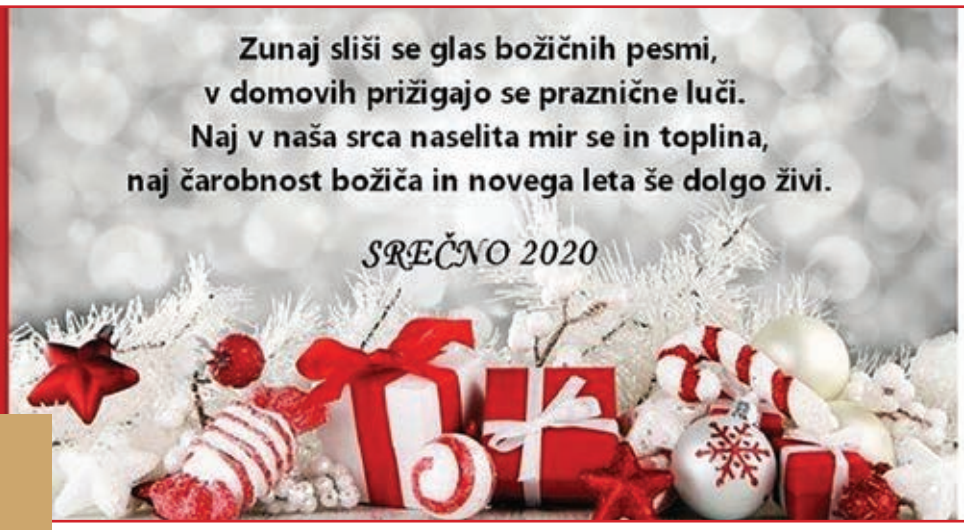

AVTOMEHANIKA JUG

Dvorjane 47c Tel: 040 714 174

- POPRAVILO OSEBNIH VOZIL
- MENJAVA VETROBRANSKIH STEKEL
- POLNJENJE TER POPRAVILO KLIMA NAPRAV
- KLEPARSKA POPRAVILA
- POPRAVILA PREKO ZAVAROVALNIC
- VULKANIZERSTVO
- DIAGNOSTIKA ZA OPEL IN OSTALA VOZILA

e-mail: mirko.jug@siol.net

Naj božič bo prijazen,
naj bodo prijazni v njem ljudje,
naj misli bodo iskrene
in veselo bo srce!
V letu 2020
vam želimo
veliko sreče
in zdravja!
Občinski odbor SDS Duplek
SDS

Zunaj se sliši glas božičnih pesmi,
v domovih prižigajo se praznične luči.
Naj v naša srca naselita se mir in
toplina.
Naj čarobnost božiča in novega leta
2020 še dolgo živi.
Vam želi
Vaška skupnost Dvorjane

Vesele božične praznike
in
zdravo
ter
uspešno Novo leto 2020
Obilo zdravja in uspeha
pri delu ter izpolnitev
vseh skritih želja
Vam želita kolektva ambulant
MEDIKUS d.o.o in
SAVA MED d.o.o.
JOY
LOVE
PEACE

SREČNO IN
VARNO 2020
MOTO KLUB
ČRNA SMRT
M
K
SLOVENIJA
Spodnji Duplek

SREČNO
2020
Toplo ognjišče in smeh v očeh,
iskreno želimo vam v prazničnih dneh...
Da zdravja in srečnih trenutkov nešteto
v obilju nasulo bi vam novo leto.
NAJ V MIRU SREČA NEŽNO VAS OBJAME ...
Z najlepšimi željami
v prihajajočem letu
OLDTIMER DUPLEK
DRUŠTVO ZA OHRANJANJE TEHNIČNE IN KULTURNE DEDIŠČINE
OLDTIMER
DUPLEK

PROGRAMI ZA POMOČ

PIKA. DNEVNI CENTER ZA OTROKE IN MLADOSTNIKE MARIBOR

je socialnovarstveni program Centra za socialno delo Maribor.
Otrokom in mladostnikom nudimo psihosocialno podporo, pomoč pri vključevanju v socialno okolje, pri izboljšanju učnih navad in razumevanju šolske snovi ter prostor za kvalitetno preživljanje prostega časa (kreativne, glasbene, športne idr. delavnice).
Lokacija: Ljubljanska ulica 6, 2000 Maribor (nasproti UKC Maribor)
Kontakt: 051/304-015 e-pošta: pika.dcmb@gmail.com
Poslovni čas za uporabnike:
- od ponedeljka do petka med 10. in 18. uro (razen praznikov)
- v času šolskih počitnic med 8. in 16. uro

ZAVETIŠČE ZA BREZDOMCE MARIBOR

je socialnovarstveni program Centra za socialno delo Maribor. Sprejemamo polnoletne osebe moškega spola, ki nimajo možnosti bivanja drugje oziroma se znajdejo v akutni bivalni in eksistenčni stiski predhodne narave.
Zavetišče nudi uporabnikom organizirano celodnevno namestitev 365 dni v letu 24 ur na dan (prenočevanje in bivanje).
Lokacija: Šentiljska c. 7, Maribor
Kontakti: 02-420-31-93, dosegljiv 24 ur/dan, 070-829-223, dosegljiv 24 ur/dan
e-pošta: zavetiscecsd1@gmail.com, zavetiscecsd@gmail.com

SVETOVALNICA ZA ŽRTVE NASILJA IN ZLORAB MARIBOR

je socialno varstveni program Centra za socialno delo Maribor.
Storitve svetovalnice so na voljo žrtvam nasilja in osebam z izkušnjo nasilja v družini obeh spolov in vseh starosti. Oblike pomoči, ki so na voljo: informiranje (osebno, po telefonu, e-pošti), osebno svetovanje in psihosocialna pomoč, spremstvo (na policijo, sodišče, različne urade), zagovorništvo, strokovno vodena skupina za samopomoč in skupina za otroke uporabnic/uporabnikov. Zagotavljamo anonimnost in zaupnost. Vse storitve so brezplačne.
Lokacija: Slovenska ulica 8, 2000 Maribor
Kontakti: 02 228 49 94, 041 735 135, 041 762 333, 051 489 529, e-pošta: info@svetovalnica-mb.si
Uporabnicam/uporabnikom smo na voljo:
- na naslovu Slovenska ulica 8, 2000 Maribor: ponedeljek–petek 8:00–16:00 in sreda in četrtek 12:00– 20:00 ter v lokalnih skupnostih
- v občini Lenart (prostori CSD Maribor, Enota Lenart): ponedeljek 8:00–16:00
- v občini Ruše (prostori CSD Maribor, Enota Ruše): sreda 8:00–12:00
- drugje: po dogovoru

MATERINSKI DOM MARIBOR

je socialnovarstveni program Centra za socialno delo Maribor.
Smo namestitveni program, ki je namenjen materam z otroki, nosečnicam, porodnicam in samskim ženskam, ki so se znašle v trenutni ali dalj časa trajajoči eksistenčni, bivanjski, osebni, odnosni in drugi stiski ter nimajo druge možnosti bivanja – pretežno zaradi posledic nasilja v družini ter socialno-ekonomske stiske – in ob namestitvi potrebujejo strokovno in drugo pomoč.
Lokacija: Na Jelovcu 22, 2354 Brestrnica
Kontakt: 02/623 25 26, 051 260 159, e-pošta: info@materinski-dom.si

VARNA HIŠA MARIBOR – pomoč ob nasilju v družini

je javni socialnovarstveni program Centra za socialno delo Maribor, ki nudi ženskam, samim ali skupaj z otroki, varno bivanje na anonimni lokaciji, strokovno pomoč in podporo pri okrevanju od posledic nasilja, svetovanje ter zagovorništvo.
Vsem, ki preživljajo nasilje in razmišljajo o umiku, smo za pomoč dosegljive tudi po telefonu. Če preživljate nasilje, ne čakajte, pokličite.
Kontakt: 02 480 11 86, e-pošta: varnahmb@t-2.net

PRAZNIČNA PEKA OREHOVE POTICE PRI MILENI SLANIČ

Prazniki se bližajo in prihaja čas, ko bo v naših domovih zadišalo po peki prazničnega peciva.

Počasi se že pripravljamo na peko z nakupom modelčkov za različne vrste keksov in sestavin za potico – orehovo, makovo, rožičevo, pehtranovo, čokoladno.

Tudi v kuhinji Milene Slanič že diši po tej sladki slovenski specialiteti. Milena pravi, da mora biti v času praznikov na mizi obvezno potica. Sama jo že vrsto let pripravlja po receptu babice in z veseljem deli recept z bralci Dupleških novic, da bo tudi v vaši hiši tako prijetno dišalo kot pri njej.

Priprava testa za potico:

60 dag bele moke

4 dag kvasa (ki ga zmešamo z 2 žlicama mlačnega mleka, 2 žlicama moke, 1 žličko sladkorja)

3 rumenjaki

10 dag kuhanega ali 12 dag surovega masla

10 dag sladkorja

2 žlici ruma

2,5 dcl do 3 dcl mleka

limonina ali pomarančna lupina

sol

Nadev za orehovo potico:

30 do 40 dag mletih orehov

1 1/4 dcl mleka

pest drobtin

limonina lupina

nageljnove žbice in cimet

3 žlice goste smetane

3 dag masla

2 rumenjaka

sneg iz 2 beljakov

10 dag sladkorja

15 dag orehovih jedrc

drobtine po potrebi

V kvas vmešamo 2 žlici mlačnega mleka, 2 žlici moke in 1 žličko sladkorja ter počakamo, da naraste. Maslo damo v toplo mleko, da se raztopi, in ostale tekoče sestavine. Moko stresemo v večjo skledo in po robu posipamo sol. V moko naredimo luknjo, v katero vlijemo narasel kvas, mokre sestavine in limonino lupinico, zmešamo ter dobro pregnetemo. Ko je testo gladko in se ne prijema na prste, ga razvaljamo.

Za nadev zmlete orehe polijemo z vrelim mlekom, dodamo drobtine, dišave, smetano, maslo in rumenjaka. Čisto na rahlo vmešamo še sneg. Z nadevom namažemo testo, ga potresemo s sladkorjem in nasekljanimi orehovimi jedrci (po želji), če je nadev bolj redek, pa še z drobtinami. Testo zvijemo, nato pečemo uro do uro in pol, na 180 stopinj (preverimo z zobotrebcem).

Milena pravi, da je potrebno pri pripravi testa paziti, da je moka topla in obvezno presejana. Prav tako mora biti mleko mlačno, količina masla pa mora biti ravno prava, da je testo krhko. Pri zavijanju je potrebno paziti, da ne vnesemo v testo zrak, zato ga je treba trdno zaviti, pustiti vzhajati uro in pol, dobro prebosti s špilo, da zrak izhlapi. Pečeno potico damo takoj iz pečice, da skorja ne postane preveč mehka, režemo jo drugi dan.

Milena vam želi veliko užitkov ob peki orehove potice in če boste upoštevali njene nasvete, potem ne bo po vaši kuhinji samo dišalo, ampak bo potica tudi dobrega okusa in dobrega izgleda.

Lepe božične in novoletne praznike vam želi Milena Slanič.

Darja Rojko

20. in 21. decembra med 17. in 21. uro

V petek, 20. decembra 2019, bo ob 17. uri otvoritev božičnega sejma.
Ob tej uri bo tudi v dvorani v Sp. Dupleku predstava za otroke
»Kdo je sešil Vidku srajčico«, ki jo bodo izvedli učenci Osnovne šole Duplek.
Po predstavi bo otroke obiskal Božiček in jih obdaril.
Na božičnem sejmu bo gost večera **Isaac Palma**.

ob 18.00

Vabljeni tudi na stojnice, saj ne bo manjkalo dobrot,
s katerimi se bodo predstavili lokalni ponudniki in naša društva.

V soboto, 21. decembra 2019, bo potekala prireditev Družine pojejo.
Družine iz Dupleka se bodo predstavile na božičnem sejmu s petjem.
Nastopili bodo tudi mladi talenti, udeleženci prireditve »Otroci pojejo slovenske pesmi…«
Vabimo vas, da nas obiščete na stojnicah
in izberete kakšno majhno darilce za svoje bližnje.

Postanite tudi vi del naše božične zgodbe in nas obiščite na

BOŽIČNEM SEJMU 2019!